大楚報

第四六九號

今日本報兩大張

售報價目：本市每份五分　每月一元　半年五元五角　全年十元　外埠另加郵費

廣告刊例：每行十一字高　每行每日五角　每欄一百十五　行長期折扣　面議一律　金計算

本報電話：編輯部二一二六〇號　營業部二一三七〇號

擁護反共和平建國國策

中日調整國交 進行具體商議

國府定今後每週舉行會議日期
議事程序及方法均已先行規定
宣傳部正式發表第一次會議經過

▲南京五日同盟電：交涉調整中日國交之第二次會議，定六日上午十時起續開，汪院長及阿部大使屆時不出席，僅邀集兩國交涉委員，進入具體的商議。又今後隨時決定日期，舉行具體商議。國民政府方面因星期二，四兩日，舉行行政院會議及中央政治會議，故中日調整國交會議，每星期決定於星期一，三，五召開三次云

▲南京六日同盟電：關於調整中日新關係交涉締結條約之第二次會議，六日上午十時起，在國府會議堂召開，僅兩國交涉委員出席，根據前會所披瀝之一般關係，關於調整中日間新國交，開始具體商議，先協商決定議事順序方法等事務的手續之後，逐次進入協商細目的事項，於友好空氣中，討論至下午零時十分散會云

▲中央社五日南京電：七月五日下午二時，國民政府行政院宣傳部正式發表如下：調整中日兩國新關係之第一次會議，業於七月五日上午九時開會，至十時十分完畢，行政院汪院長於會議開始時，對阿部大使所負之重大使命，表示十分之敬意與欽悅，並表明此次會議對於兩國國交前途，及東亞前途，抱有莫大之興奮與期待，更披瀝關於調整中日國交上，中國國民政府所抱一般的見解，希望誠心誠意，彼此同心協力以完成歷史的偉大使命，日特命全權大使阿部，對於還都以來，汪院長及政府當局施政上所表現之熱心與努力，表示敬意，更詳述日本對於調整兩國新關係，所抱的確切不移的根本見解，表示希望從下次會議起開始，具體的協議，務以誠意，使此次交涉獲得歷史的成功，本日會議僅由雙方披陳一般的見解，並協議決定今後會議進行上之各項事務手續

日大批海軍機 奇襲四川內地
自流井等蔣軍事要衝
宜昌東北蔣軍遭猛擊

▲某某基地五日下午九時華中艦隊報道部發表：本日海軍航空部隊奇襲猛炸四川省蔣軍要衝綦江（渝南方三十哩），自流井（渝西方八哩），全隊無事飛返云

▲又訊：蔣軍需牽制在漢水東西地區之日軍，企圖在湖南蠢動，但屢被攻退，五月二十日前後起，再在南昌安義武事，通山，崇陽方面，時常以小部隊出沒，重慶宣傳戰局甚呈發展，四日在當陽之西北峽口偷家塞方面，第三十一師第六師第五第九路學生軍約四千名，大舉蠢動，忽遭日軍猛烈反擊，蔣軍遺棄屍體三七四具敗退，進出宜昌東北十六公里龍泉舖北方之第五十五師約四千名亦受日軍猛攻，蔣隊遺棄屍體一六三具，機關槍三挺向西南山中逃竄云

▲上海五日同盟電：聯結上海杭州湖州之三角地帶及以長江沿岸安慶爲中心之江北江南地區掃蕩戰，六月中之戰果如次：

一，三角地帶，交戰次數一百七十八次，蔣軍總兵力三萬七千名，蔣軍遺棄屍體三千六百十具，俘虜三百四十三名，鹵獲品重輕機槍三十二挺，其他不計其數

一，安慶周圍地區，交戰次數八十六次，蔣軍總兵力二萬八千名，蔣軍遺棄屍體三千一百六十九具，俘虜一百七十六名，鹵獲迫擊砲八門，其他多數

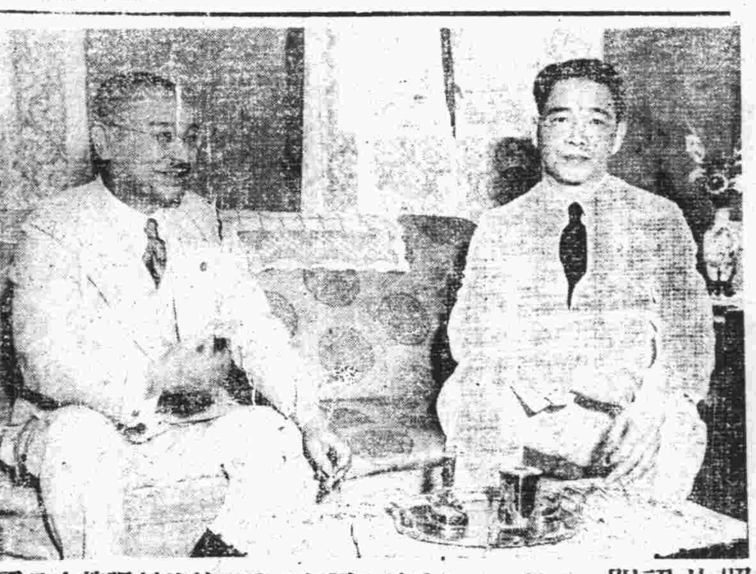

照片說明：本月五日汪院長與阿部大使開始談判調整中日國交

建設「興亞」的革命觀

（笠蓀）

中日這場戰事，從二十六年七月七日算起，到現在，足足三個年頭火拚下去了！在這一場血戰沒有展開之先，一般自居於革命地位的錯誤的心理是：中國是中國，日本是日本；中華民族是中華民族，日本民族是日本民族，中國對於日本，和其他歐洲，美洲的國家民族沒有兩樣，再說得露骨一點，中國甚至拿着日本當作不共戴天的深仇大敵，大有有你沒有我，有我沒有你的氣慨；反之，對於陰謀赤化全世界的蘇俄，則認爲唯一的鄰邦，對於置我們於次殖民地的地位的英，法，美資本主義侵略的國家，則認爲唯一的與國，由於這種錯誤的心理，於是釀成了七七之變。

自居於革命的地位者，把一場國家的戰爭包辦下來，還以爲日本是要來滅亡中國了，從而把錯誤的心理，認爲是千眞萬確的不拔的定論，同時，他們還拿定了蘇，法，英，美是唯一的善鄰，唯一的與國的信念，作爲抗戰的靠山，以爲抗戰下去，這善鄰與國是絕對會加以援助的，有了這麼許多有力的援助，長期抗戰下去，最後勝利，就有了十成的把握，這當然又是一種錯誤的心理，這種錯誤的心理，就弄得中日的戰爭，一拖長到三年，還是無休無歇，把中日兩國的國民，一批一批的迫着走上了滅亡的路上！

事實早够證明的了，從盧溝橋事變的七七說起，單在中國方面來講，第一個七七過去，是送掉了平津，京，滬，徐州，這算是沒有經過長期的抗戰的時候，天時的關係，失利是必然的，第二個七七過去；武漢，南昌，廣州，潮汕，又相繼的失陷了，這算是怪那些地方的地形不好，是地利的關係，失利又是必然的了，現在是第四個七七了，講時間，打下了三個年頭，不能說不是長期了；講地利，不利於我的地方，由於戰術的關係，都一步一步的退出（？）了，剩下的都是於我有利的地方了，然而不久以前，沙市和宜昌又先後的喪失！這是什麼道理呢？這也許是人心的問題了吧？中國的民衆已經覺悟起來了，需要和平，渴望和平，而不願意抗戰了，於是乎這是人和的關係，重慶抗戰政府，失掉了人和，喪師失地，這又是必然的吧？

至於說到鄰邦和與國——蘇，法，英，美——牠們的態度怎樣呢？自居於革命的地位者所希望牠們的援助，得到的又是什麼呢？歐洲事變以前，牠們吃飽了飯沒有事情做，就站在老遠的地方帮着中國搖旗吶喊，雖然，這只是空言慰藉，唱唱高調，無補實際的舉動，可是在炮火連天，血肉相搏的時候，有這麼一批啦啦隊，也還可以少壯聲威，多少還可以說是有一點援助的意義，現在呢，歐洲的戰幕已經揭開來了，所謂同情弱小民族的蘇俄，居然趁火打刼，暴露着猙獰的本來面目了，誰要想請求牠援助，就得把整個國家民族雙手奉獻，英國和法國呢，牠們給德國的飛機大炮轟得頭暈目眩，走頭無路，牠們如果不投降，也只得擺着尾巴向外求援了，這一下牠們自顧不暇，對重慶政府的抗戰，最多不過是同病相憐，連像從前一樣站在一旁搖旗吶喊帮着做啦啦隊的可能也沒有了，說到美國，只要看牠這次對於英，法的態度是怎麼樣的，咱們亞洲的黃種大爺也就可以不必過存非分之望了。

上面說過，抗戰政策的一敗再敗，至於今日，可以說是人和的問題，打了三年，把全中國民衆的沉夢都驚醒了，中國的民衆不願再繼續的抗戰，而是在等待着和平，努力着和平了，同樣的，日本方面經過了這一場火拚之後，也有了正確的認識，早就誠心誠意的申明「沒有侵略中國領土主權的野心」，以「善鄰友好」「經濟提携」「共同防共」的三原則，彼此拉起手來共同「建設東亞新秩序」的表示。這麼一來，中國和日本，中國人和日本人，都有了一個共同的目標，明白了中國是中國，日本是日本，中華民族是中華民族，日本民族是日本民族的互相歧視的心理的錯誤，而以彼此同是亞洲人的立場，以亞洲爲前提，要把東亞的民族，緊密的聯合起來，團結起來，協力建設新東亞秩序，創造偉大的亞洲。

中國和日本，已經在努力着和平，實現着和平了，七七的事變，促成了東亞的自覺，促進了東亞的聯合，因禍得福，足以爲興亞的又是悲壯又是光榮的紀念的事，可是，說到和平，說到興亞，這並不是一件簡單的事，而是需要以整個國家民族的精神與至誠的貫通去求其完成的。從前中日兩國的歧視的敵對的心理是錯誤的，現在大家都明白了，要使東亞的國家民族團結起來，以和平的努力共圖東亞的興起，於是，過去的錯誤的心理，就非澈底的改革不可，要使東亞各國的民衆都能够澈底的明白，澈底的認識，澈底的改造，是才能够實現和平，實現興亞，這種心理的改造，是革命的，是和平的革命觀，是興亞的革命觀。

世界的風雲，是變幻無定的，也許歐戰的濃烟一陣風會吹到我們東亞來，我們要建築堅固的堡壘去應付未來的變亂，放下了槍刀，撐起了旗幟，我們要實現和平，實現興亞，就在這又是悲壯又是光榮的七七紀念中，建設一個「興亞」的革命觀起來！

華豐煙公司出品

今日提要

▲中日調整國交進入具體會商（一版）

▲英法斷絕外交關係（二版）

▲商籌會負責人談總商會成立重要使命（七版）

▲市長盃決賽昨假七小舉行（七版）

▲宜昌五日同盟電：茂井部隊松井憲吉少佐，四日黃昏在宜昌東方約二十四公里之山岳地帶，與頑強蔣軍交戰，中彈戰死云

英對援蔣猶圖掩飾
日方對英不法行爲已獲確證

▲香港五日同盟電：五日日本華南軍發表報道部長談如次：此間英當局，將中英邊境方面日軍之作戰通告渝方，與日軍作戰以多大之阻礙。對此，此間英駐軍司令部爲掩蔽自己之非，發表反駁文，辯明謂就此次日軍邊境作戰，不過於開始作戰十二小時前接到通告，日軍六月廿日下午九時通告駐粵英總領事，此次之作戰在寶安登陸係二十二日拂曉，由通告至開始登陸前，經過三十小時，駐粵總領事通告之翌日二十一日上午十一時始致電與此間，其間傳達延遲亘十餘小時，其屬不可解，又此間英當局關於十二小時前接到作戰之通告：以如斯短暫時間，蔣介石接英方之通牒，再發出命令，至如平山墟遠距離之地點，力辯不可能，但依其手段匪獨非絕對不可能，於日軍之手獲得確實之情報，且徵諸從中英邊境附近避難民之言，英當局漏洩之事實歷然，如斯日方已獲確證，現尚欲掩蔽該背信行爲，乃自招其繼續利敵行爲，如曩以當局談所言明，將來絕對不通告任意斷行作戰，咸認爲極至當之措置云

▲香港五日同盟電：第二批英婦孺約二千五百名分搭加拿大輪二艘，五日赴馬尼剌云

日監視員報告 安南運渝物資已停

▲河內六日同盟電：日本駐安南邊境監視員第一二班業於三日履任在海防，老開，諒山等五地點設駐在所，據該監視員報告，邊境方面運往渝方內地之物資已完全停止，又第三班決定九日赴任云

渝開七中全會
閻錫山等均主張發動武力反共
馮玉祥等聯共派與元老派對立
蔣陷於進退維谷中

▲香港五日同盟電：據渝訊，四日七中全會終日協商和戰問題，議論紛紛，未見決定。閻錫山鹿鍾麟以下山西河北各將領及薛岳，龍雲等西南反共實力派，對於已決議之不徹底之處理中共問題之辦法，深爲不滿，爲制裁中共，即時電請發動實力，他方孫科，馮玉祥，宋慶齡等聯共派與戴天仇，陳果夫，何應欽，居正，于右任等元老派政客之對立依然深刻，而中共方面對全會企圖，極稱之示威，每事均採取蔑視中央之態度，元老及穩健派羣極端憤激，共產黨之武力制裁，咸認爲國民黨之最後決定，因共產黨問題，蔣介石陷於進退維谷之困境云

本報啟事

自七月一日起本報社論改爲論壇除由本社幹部輪流執筆外歡迎外界投稿惟恕無稿費此啓

軍隊停戰！民衆復員！！

英法斷絕外交關係
法內閣會議決與英絕交並召還外交代表
兩國艦隊繼續在阿蘭海戰

△日內瓦五日海通電：據維希傳來之消息，法內閣已決定與英斷絕外交關係云

△中央社五日柏林電：德政府今日正式公布，法政府已向英政府斷絕國交，其理由乃對英海軍砲擊法艦隊，法政府向英政府通告後，並下令駐英外交代表立即返國

△維希六日路透電：法國半官方面證實法政府業已決定與英絕交之消息，聞昨日法內閣會議中始決定此事，賴佛爾報告政治及外交局勢時，已將內閣之決議向法參議員五十人報告，同時關於修正憲法之經過，亦向衆議員報告云

△倫敦六日路透電：關於法政府業已決定與英國絕交之消息，倫敦法有關方面迄今尚不能證實，路透社外交通訊員謂渠尚未聞此事，法政府已向英政府提出關於阿蘭事件之抗議，措詞非常激烈，據負責方面之消息，英外部迄今尚未接英法絕交之消息云

△日內瓦六日海通電：關於政治及外交情形之覺書，星期四下午法副總理賴佛爾已送交法參議員五十人，賴氏報告國際最近之情形及英法絕交之經過後，復發表今後法政府修正憲法之意見，該覺書已令參議員發生深刻印象，交換意見後，多數贊成覺書之內容，星期五賴氏將在維希發表新宣言云

△倫敦六日路透電：阿蘭事件，關於英海軍無理襲攻地中海法艦隊之暴動，昨日駐英法代辦卡本氏已提出抗議，卡氏係代表貝當上將云

△中央社五日倫敦電：貝當法政府特使康蒙氏，今日下午訪英外部，對英海軍在奧蘭海上炮擊艦事件，提出嚴重抗議

△瑪德里五日海通電：據星期五晨阿爾其拉傳來之消息，星期四晚英法艦隊離阿蘭不遠，尚在繼續作戰中，英驅逐艦三艘滿載死傷之英兵士赴直布羅陀，抵直布羅陀之英驅逐艦二艘，業已毁損，據云，英戰艦「虎德」號及「決心」號亦參加作戰云

△中央社五日馬德里電：據今晨西班牙南端，阿爾近西拉斯消息，四日下午，英法海軍發生衝突，至當夜仍未停息，英驅逐艦三艘，載多數死傷兵士駛入直布羅陀軍港，幷有英驅逐艦二艘，受重製逼入該港，又此次阿蘭海上海戰，傳英巡洋艦弗特號，及列佐留相號亦參加

△阿爾赫拉斯同盟電：荷蘭海面之海戰，五日仍繼續進行，奮起之法艦隊咸傳俄然轉爲反攻，與英艦隊以大損害，又四日在荷蘭海面之英法海戰，受大損傷之英巡洋艦三艘，五日下午駛入直布羅陀港，會戰中戰死之英水兵三十名之屍體，亦已扛運上岸云

法機襲直佈羅陀
意軍佔埃及要衝
襲英要塞施設乃法艦報復行爲
意機繼續襲攻瑪爾達

△中央社五日安德里電：據直布羅陀情報，法轟炸機今晨六時飛直布羅陀上空，轟炸英要塞施設，衆認法空軍此舉，乃對英艦炮擊法艦報復

△直布羅陀六日路透電：自大戰勃發以來，此地遭第一次空襲，幸未死傷人命。物質亦無損失，炸彈均落於海中云

△直布羅陀六日海通電：星期五晨英直布羅陀要塞慘遭空襲，西班牙民衆謂自大戰勃發以來，此係敵機第一次空襲該地，星期三晚一點三十分敵機侵入直布羅陀上空，僅作偵察飛行，星期五晨敵機復襲該地，英高射機關炮大肆掃射，未收實效云

△中央社五日羅馬電：意軍司令部今日公佈，意軍佔領英領埃及要衝，加拉巴特及葛薩拉

△羅馬五日海通電：星期五意軍當局發表，重要沙漠陣地及鐵路交叉點，以及英屬埃及蘇丹之卡拉柏堡壘陣地，均爲我軍佔領云

意軍戰報

△羅馬五日海通電：星期五意軍最高當局發表如次：

雖天氣惡劣，敵空防堅固，我空軍仍襲攻瑪爾達哈爾佛機場，炸毁停放地下之敵機六架，我機安然返防，雖敵高射機關砲大肆轟擊，我空軍轟炸駐紮亞歷山大之英戰艦，敵商輪數艘中彈，我空軍擊落敵驅逐機一架，我機安返原防，西里內卡方面英意空軍發生空戰數次，我空軍擊落英機一架，東非洲方面我軍擊退襲攻米達瑪之敵軍後，開始反攻，我軍佔領英屬埃及蘇丹之卡勒柏堡壘陣地，北部卡薩拉亦爲我軍佔領，我空軍轟炸蘇丹陣地敵軍陣地，未遭損失，我驅逐機在瑪瑞上空擊落英偵察機一架，我空軍在東地中海亦轟炸敵護送商輪云

英法空軍擊攻高加索油田秘密

柏林五日海通電：星期二晚德外部公佈法軍參謀本部重要公文之八，內中關於密謀空襲高加索油田一節，本年四月五日英法空軍參謀本部間業已成立諒解，原文如下：

四月五日（密），關於空襲高加索油田，在英法空軍司令部內雙方成立諒解，英法空軍僅直接襲攻巴屯，波蒂，格魯茲尼及巴谷諸地之煉油廠及海港設施，首先六天可炸毁高加索之煉油廠及海港設施百分之二十至三十之間，法空軍六隊及英空軍三隊，總計飛機百架應參加襲攻，法空軍應武裝齊全，準備在指定日期襲攻巴谷

△維希六日海通電：根據星期五法政府公佈之法律，德意法簽定停戰協定後，依然加入英國對德意作戰之法人將處死刑，犯有危害法國安全之法人亦處死刑，但如有特殊情形，得課徒刑云

△△△△△△△△△

英封鎖海岸休憩地
美對英封鎖態度
……加利布島前劃入中立區……
意政界謂 英法衝突美失干涉根據

△斯德哥爾姆五日海通電：自朗姆斯格特至波茲莫斯之英海岸休憩地，業已封閉，禁止民衆通行，伯尼屯，舒亞桑，伍町諸地之海岸休憩地，亦與外界斷絕交通云

△中央社五日華盛頓電：據當地法人消息方面情報，傳九日晨英巡洋艦數艘，突發現於加利布海法領馬爾基尼克島，將該島封鎖，該島爲西印度羣島中法領島嶼，面積三百八十五平方米，前被劃入美洲各國共同宣言中立水域範圍內，現英海軍加以封鎖，美國將取何態度，極堪注目

△中央社五日羅馬電：意政界認爲英海軍在奧南海上砲擊法艦事件，將使今後國際情勢發展呈劃期轉變，其觀察如下：英政府現公然打破英法聯繫，以盟邦法國爲敵者，此舉對各國影響最大，認歐戰乃西歐民主主義國家團結一致，作自由解放鬥爭，採取干涉政策，茲已全失其根據

△△△△

瑞士陸軍局部復員

△布爾恩六日海通電：瑞士聯邦國會發出告陸軍將士宣言謂，星期六瑞士陸軍總司令巳下令陸軍局部復員，對於將士及民衆忠於職責幷表示感激之意，星期五之社會主義記者聯合會暫時禁止舉行，各報籍共產黨之助，企圖煽動國內外革命云

法國避暑勝地尼斯之寫眞

中立國外交界 仍傳英德和議說
德政府將向英探詢和平意見
英法海戰德國頗關心

△中央社五日倫敦電：英德政府進行和議說，雖經雙方正式否認，但與英政府有密切關係，中立國外交界仍然盛傳今日預言德政府在此三四日中，勢將再向英政府探詢和平意向，其觀察如下：德國最近向英探詢和平工作，乃由西班牙居間進行，該項工作，此次因英海軍炮擊法艦，逐告失敗，但將仍與海空戰，並行加速進展，且邱吉爾內閣，殘留張伯倫派和平策，必將繼續，故德在此三四日中，勢將再向英探詢和平意向，但英國是否應其交涉，須先視與第三國關係，尤以與日蘇兩國間外交進展如何而定

▲柏林五日海通電：柏林當局認英法斷絕外交關係爲不可免之事，此地深信英海軍無故襲攻法艦隊，不但引起德人之忿怒，全世界莫不認英總理之行爲犯有大罪，關於英法關係今後之發展，柏林方面甚爲關心，希特勒已提出新建議，使法國足能對付英艦隊，另一德消息靈通方面謂，德國幷不採取觀望態度，置身於直接戰爭之外云

新嘉坡禁止 中立國船艘駛入
英殖民地政廳拘留外人

△斯德哥爾姆五日海通電：前數日新嘉坡及馬來半島實施特別防禦政策，禁止無特別許可證之中立國商輪，駛進馬來各港。而獲得該許可證亦非常困難，據倫敦無綫電台發表，馬來中港已完全封鎖，禁止中立國商輪通行，亦無請領進港許可證之機會，新嘉坡雖係世界上最堅固之軍港，但鑒於遠東危急局勢之發展亦不得不出此特別措置，但此種措置不得認爲係由於直接脅迫所致云

△新嘉坡五日同盟電：因世界情勢急變，新嘉坡神經極度過敏，海峽殖民地政廳，五日上午佈告拘留僑居海峽殖民地之一切敵國（包含避難民）男子，被拘留者，達一百名以上云

特載
太平洋各國海軍現勢（中）
—中央社記者譯—

太平洋西岸 （一）亞洲

蘇聯—蘇聯在沿海州，堪查加，庫頁島方面海軍，係由太平洋艦隊及黑龍江艦隊編成；太平洋艦隊以海參威爲根據地，有巡洋艦以下小艦艇若干，及潛水艦七十餘艘，黑龍江艦隊，係以尼港，伯力上流之希波夫，司基薩頓爲根據地，約有警防艦艇八十餘艘，因蘇聯採取極端的秘密主義，確實兵力，無從知悉，大致有巡洋艦一，驅逐艦二，潛水艦七十五，潛水母艦一，內河炮艦十六，水雷艇六，警防船三，破冰船五，內河炮艇三十四，特務艦十五，高速度艇約一百及其他若干

菲列濱—美國海軍，除美國艦隊外，在遠東方面，復派駐所謂亞洲艦隊，馬尼拉爲遠東唯一根據地，沒有堅固的空軍根據地配置飛艇陸軍機及潛水艇等一部份駐於長江及中國沿岸，亞洲艦隊之主力，爲甲級巡洋艦一，乙級巡洋艦一，炮艦二，內河砲艦五，快艇一，驅逐母艦一，驅逐艦十三，潛水母艦一，潛水艦六，潛水救難船一，母艦汽油船一，掃海艇二，飛艇母艦二，（飛艇中隊一中隊），此外尚有小艦艇六艘，供警防之用，惟歐戰勃發後，又由夏威夷派來航空母艦一艘，及飛艇潛艦若干艘。

香港—香港爲英國在遠東，實行其帝國主義政策之最前綫根據地，最近各種軍事設備日益猛進，尤自歐戰以還，採取正式的戰時體制，對於防空設施，尤爲致力，香港爲英國中國艦隊之本據，計有巡艦五，驅逐艦十，航空母艦一，潛水母艦一，潛水艦十五，內河炮艦十八，敷雷艦一，輕巡艦五，其他特務艦若干，惟自歐戰爆發後，大部份均駛往近東及歐洲矣。此外，尚有所謂海軍志願兵團，係於一九三五年所創設，養成沿海哨戒及掃海工作之戰事人員，傳現已有團員四萬人以上，空軍則僅有附屬於中國艦隊之海軍機，尚無常駐陸上根據地者，傳英當局現擬仿照新加坡之志願航空隊辦法設立香港航空志願兵，除現有之啓德綿田，西貢等數處，飛機場外，又新築機場，俾足與新加坡媲美。

太平洋南部 （一）海峽殖民地

新加坡—新加坡軍港係於一九三八年二月築成，乃英國海軍在遠東方面最強大之根據地，目前仍繼續進行工事，圖強化各種防務設施，全部工事總預算，約達二千二百萬英磅，視最初計劃之預算，蓋以超過二倍矣。在歐戰方開始時，該地之常駐兵力，爲鐵甲艦一，驅逐艦二，掃海艇九，陸軍兵力約六千志願軍約一萬，此外尚有海峽殖民地警察隊，空軍根據地，有新加坡，香港，比南三地，新加坡有重轟炸機二中隊，飛艇隊二中隊，邇來尚在增加中。

印度—印度陸海空軍，均直屬於英本國，由英本國派來之印度艦隊，有巡洋艦五，輕巡洋艦一，尚有護送艦五，補給艦一，測量艦一，曳船一，哨戒艦二，則作爲印度本身之海軍，均孟買，托林哥曼里，設有海軍工廠，空軍除由本國派來者外，亦另有印度空軍一中隊。

法屬越南—法海軍之遠東艦隊，有乙級巡洋艦二，海洋炮艦五，輕巡艦八，測量艦三以加姆蘭灣爲根據地配置於中國沿海及印度支那方面。

荷屬東印度—荷印艦隊現有巡洋艦二，驅逐艦八，潛水艇十二，海防艦二，敷雷艦五，掃海艇八，水雷艇三，測量艦二，練習艦一，共計四十三艘，此外尚有歸政府所有之艦艇十餘隻，供戰時海軍之用，航空兵力計有飛艇四十二架，水上轟炸機四十架，水上偵察機三十架。

葡屬澳門—澳門爲葡國遠東屬領，但無海軍，除二千名左右之陸軍外，僅有小型水上機四架而已。

中國國民黨漢口特別市黨部
爲七七事變三週年告同胞書

自從七七事變發生以來，到今天已經整整的三週年了。在這一次中日兩國空前未有的大惡鬥中，吾人所受之物質的損失，和生命的犧牲，的確是龐大駭人，這眞是東亞民族的厄運！人類歷史的浩刧！不過：由於這一次的事變，竟使中日兩大民族之間，獲得了一個互相認識的契機，兩國的關係，也將由這一個契機而逐漸好轉，這不能不算是這一次大犧牲的代價。

自從近衛聲明發表以來，日本已一再表示：尊重我主權，對我並沒有領土及其他妨碍主權的要求，善鄰友好，共同防共，經濟提携三原則，根本沒有滅亡中國的意念。最近，日軍司令部告將士書，有一段這樣的說：「中國國權獨立之受威脅時，即東亞和平擾亂的濫觴，抑亦日本之受大威脅也，日本存有剖分弱化中國，並操縱中國命運之思想者，非絕無其人，但此種思想，與歐美各國侵略中國之思想無異，非斷非戰事之目的，中日相互之結合，須待日本堅固心志，不惜用全力幫助中國，實現其統一；而且滿足其熱烈的民衆之要求，始克成功，萬一日本人中，有欲欺瞞中國人，而圖取得其不當之利益，或以效外國人視中國爲日本之殖民地者，是違背日本遵守道義之本質，且終不能固守其信仰無愧之信念也」。這種表示，顯示了日本對中國的誠意，不憚對於「日本並不欲滅亡中國」這句話，作了一重事實上的保證，日本既然一再的給予我們以和平的機會，我們應該毫不猶豫地把握着這個時機，來棄戰言和。如果再要執迷不悟的繼續抗戰，那眞是毫無意義。

況且，抗戰三年的結果，失地喪師，疆土日蹙，到現在已經偏踞於西南一隅，這在軍事上，明明是已經失敗了。重慶軍事當局，如果能夠像法國的貝當上將那樣，肯說老實話，肯負責任，毅然負起戰敗的責任，來收拾殘局，國是也非絕不可爲。無奈重慶當局，計不出此，既不肯負責任，又不肯說老實話；軍事上明明是一敗再敗，不可收拾，他們偏要諱敗，口口聲聲還在那裏高喊着最後勝利的口號，試問民窮財盡，國事糟到如此田地，還有什麼最後的勝利可期呢？

一般人總以爲中國的抗戰，依賴着英，美，法，蘇的國際援助，可作長期的支持，等待日本的國力削弱，就可以達到最後勝利之目的。這種見解，眞淺薄到極點，實在不值得一駁。自從歐戰局勢的急轉直下，法國已經屈服於德意志的强力之下；大英帝國的自身，也已惶惶難保，如果再要指望英法的援助，那不啻是「守株待兎」。至於美國，遠處新大陸。其給予我們的盡是些口惠而實不至的所謂道義援助，要想她果眞如何的來實際援助，那就無異於「畫餅充飢」，至如蘇聯，姑無論她對於中國之援助，是微乎其微，而且懷着絕大的野心，故戰事多延長一日，共產黨的勢力，即增加一分，長此拖延下去，共產黨的勢力，一定日漸澎漲，這種作法，直是飲酖止渴，不死不止，蘇聯對波，芬及其他弱小國家的作法，便是我們最好的教訓。

三年來的痛苦經驗，已證明戰爭只是無代價的犧牲，不能保住國家的生存獨立。如今事實擺在面前；戰爭所斷送的，只有和平才可收得回來，保持得住，戰爭是民族毀滅的死路，和平才是民族生存的生路，同胞們！我們趕快起來！擁護汪主席和平反共建國之主張，向和平之途邁進，粉碎共產黨及其俘虜蔣介石之陰謀，以求全面和平的實現。

情書漫話

初戀的難關（續）

——情聖——

本來在男女兩性互相追求之時，是最有趣味不過的事，男子因爲羞怯心較小，所以可以肆無忌憚的追求，女子則因嬌羞心較重，所以總是暗示的較多，經過陣仗的娘兒，如果與初涉情塲的「毛頭小夥子」戀愛，她很知道這「小夥子」是什麼也不明白的，她用種種暗示，她的暗示非常高妙，能叫這「小夥子」自然而然照她所需要的去做，即使小夥子有不明白的地方，她也能原諒他而再加强她的暗示，如果這「毛頭小夥子」，戀愛的也是一位初嚐愛味的少女，男的既怯，女的又害羞，男的既不敢勇敢進取，女的暗示又不精明，有時女子認爲已經是一百二十萬的强烈暗示了，而男方仍不明瞭，她急得要死，他也急得要命，究其實她這種暗示尚不及「經過陣仗的娘兒」的暗示百分之一，試問那位青年怎能明白得了？所以男子應該先注意，如果對方是個久經陣仗的娘兒，那麽你沉着應戰好了，什麼也不必去着急，她自然會來把你安排妥適，並且這樣反足以弔她的胃口，如果對方是一個初涉情塲的少女，那你可不能瞎沉着了，你應該處於主動地位，而猛烈的進攻，在不越軌之下，越猛烈越好，因爲在這時期她也給了你不少暗示了，你看着固然沒什麼顯著，但在她那一方面已經可算是很大的犧牲，如果你不再熱烈的表示，她不認爲你是對她不感覺興趣，便說你是個糊塗虫，所以在這裏你必須鼓起勇氣，不要胆怯，不要害羞！

想在我們很明瞭王先生的困難，是不知進行方針，第一封信已經寫了，不寫第二封信則不能有進展，寫第二封則覺得難爲情，不錯，這確是初戀者的一個難關，非但王先生有這種困難，平日和筆者閑談以及來函中，有不少初戀的朋友和筆者討論過這種困難，有的巳經看過幾次電影而不知再怎樣進行，有的到她家去玩了幾次而不知怎樣再行進展，有的巳經很交往了些時而不知怎樣向她表示是在愛她　有的則會很明顯的向他表示而他似乎不睬不睬！凡此種種，都是初戀的難關，上述這些種種巳由筆者分別解答了，我們現在還是言歸正傳來討論王先生這個難關。

——待續——

銀星舞團聆歌記

正義

新由南洋戲譽來漢之銀星歌舞劇團，今天（七月三日）在維多利大戲院露演了，武漢人士對該團高妙的藝術，本是早有所聞，所以今天露演的第一天，觀衆總算不少。

鈴聲響，樂聲奏，場內的電燈熄滅，台上的紅綠電燈照耀得格外晶瑩好看，第一齣是八人合舞的「哈勃」，十六條粉腿，隨着悠揚的樂聲，擺舞得異常好看，接着是金麗嫈小姐的頂杯技術表演，身段活潑，技術也很不錯，第三齣是傳瑞英，陳麗，陳佩玉，金麗玲，四位小姐的打花鼓，豆綠色的舞衣，配着粉紅色的花鼓，加之四人的流波閃閃，和婉轉的歌聲，不知勾動了多少台下觀衆的心靈，接着便是陳明小姐單人歌舞的「蘇三」，足當「輕歌妙舞」的一句話，可惜唱詞太短，瞬間卽過，第五齣是五人和舞的「琳琅滿目」，接着是金麗蕙陳佩玉兩小姐的足聲舞蹈「驚鴻」，步伐整齊，有腔有調，也很不錯，下一齣是傅瑞英女士獨唱的木蘭從軍，歌喉婉轉，極爲動聽，第七齣是陳麗等三位小姐的形意歌舞「花生米」，演來頗爲生動，尤以幾位小姐臀部的擺動大有草裙舞的風味，繼歌聲舞影之後，並擲送「大玲花生」數十包，筆者僥倖也得着一包，上面寫着，「這花生米是情侶們的良伴，是小寶寶的恩物，越吃越香，情綿綿，意切切，香噴噴，甜蜜蜜」，後面還附着花生米的唱詞，裏面雖然包着不多幾粿的花生米，但是其香甜的滋味，深堪咀嚼，尤是由美人兒的手裡拋擲了來的東西，更是多麼耐人尋味呀？這齣完了，便是鳳麗蕙金麗玲小姐的遊龍戲鳳，前面已經介紹過了，麗玲小姐娟嬌的姿態，水汪汪的眼睛，加上滿面的笑容，眞是使人神迷心醉，歌舞的末一齣是「滿場飛」，燈光由暗而明，映照着五顏六色的舞衣，滿塲飛揚，煞是好看，尤其是在唱詞的中間，夾雜着幾聲高喊，台下的觀衆不期而然的隨聲附和，更增加了不少的笑料和興趣！

歌舞演畢後，稍事休息？便開始傅瑞英女士和冷雪君主演的話劇「茶花女」，這齣話劇是採用外國小說編製成的，情節非常凄艷，扮演的主角傅瑞英，冷雲和陳雷聲等，表演都非常努力，博得觀衆好評不少！

綜觀該團這次的表演，演員的努力，服裝的新奇，……的確給予觀衆們以極好的印象，還希望該團的演員們這種精神能够始終不懈，以大飽我武漢人士的眼福！

最後我們本着愛護維多利的立場，供獻一點意見，該院侍役裡有一個矮胖院役，對顧客非常傲慢無禮，時常侮辱顧客，觀其挺胸凸肚之神情，充分表示出有恃無恐的樣子，維多利是做生意很規矩的戲院，過去博有很好的聲譽，我們很不希望因這一個敗類，而讓觀衆對以往有很好聲譽的戲院抱惡感，希望維多利爲本身計，將這院役中的敗類取締一下，否則對聲譽和營業上，一定會有很大的影響的！

小新聞

苦笑

倫敦的婦女，現在以穿白海狸的毛皮爲時髦，因爲在夜間黑暗的防空警戒中，不會和在路上通行的人互撞。

戀愛是無條件的嗎？

漢生

無條件的愛，已經成爲過去的高調；至於現在，則大多數人已承認，愛不是無條件的。自然，我也是大多數中的一個。

愛之具有條件，雖巳被人公認，但是其條件則因人而不同；其實那些高唱無條件的愛的人們，她們或他們的愛的原質中，就無形中包含有條件在，不過他們或她們自己不覺得，或者不肯說出來罷了。

究竟什麼是愛的條件呢？普通常常以爲就是金錢，勢力及美色，——這也難怪人家這樣誤會，因爲現在很多戀愛者便常常以此爲條件。

——其實除此以外，條件還多着呢，譬如高深的學問，高尚的道德，共同的思想，向上的志願，剛强的毅力，特殊的能力，强壯的身體，相當的年齡，溫和的性情，……等等都是，算來算去，總不外物質的與精神的或外表的與內在的兩種範圍。一個人可以有一個條件或幾個條件以爲她或他選擇愛人的標準。

我敢武斷的說，有條件的愛並不玷汚愛的神聖。要判斷神聖的愛是否會條件所玷汚，須先看講愛的人的條件是什麼？換句話說，只有那些以金錢，勢力及美色爲條件的人才是卑鄙，下流；而以學問，性情，身體，思想，志氣，才能等爲條件的人却是正當，合理，高尚。前者的愛可以說是買賣式的，嫖客與妓女式的，而後者的愛却不然，那是互愛，那是眞正純潔的愛。前者根本講不上是愛，簡直是無聊的衝動，易於發生危險——不是女的被棄，就是她另有所歡，或琵琶別抱——而後者則不然，他們的愛是理智化的，有深厚的根基，所以也就經久不變。

有些女子很想做個獨立者，常常以婚姻爲一個討厭的問題，結婚吧，前途就會埋葬在家庭生活中，不結婚吧，免不了受追求的麻煩和因向自己求婚不遂的譏謗。於是結婚與否，二者之間，必擇其一。究竟何者爲善？我以爲一個女子不結婚便罷，要結婚須得謹愼，愛戀該理智化，卽是定出合理的純潔的條件來自擇自己的對象，萬不可受金錢或小白臉的引誘，由這樣的愛而結合的婚姻關係，不但不會使自巳的志氣消沉下去，而且還可以彼此鼓勵着去幹彼此應幹的事。因此我主張愛是有條件的。

啓事

一，本欄積極充實內容，凡與電影，戲劇，體育，遊藝，各項有關稿件，及漫畫等均所歡迎，來稿一經發表，每千字酌致酬金二元至三元！

二，來稿以千字以內爲限，過長及不合本刊性質者雖佳不錄，但特約稿不在此限！

三，如係抄襲稿件一經揭發，卽以稿金轉酬揭發者，抄襲家幸勿枉顧！

×× ……

小對話

影呆

△客（叩一精舍之門，問一個結婚一年餘的少年）！先生，你可是這屋中的主人麼。

少年——不是，這裏的主人，正在搖籃中安睡，他是一家的權威，你只須一問我妻，便可知道。

△童子——（坐在汽車中眼睜睜地望着座對一個雙料身材的大胖子）

胖子——你老是呆望着我的臉做什麼。

童子——我要望望窗外的街市，但是被你完全遮住了，看不見什麼，所以只得望着你。

△甲女——你看密司脫P是什麼意思，他每晚總要來看我，和我很親熱。

乙女——據我看來，他也許是爲了愛你之故，也許是爲了家裏沒有夜飯吃。

△甲——我近來抱了一個享樂主義，處處都要寫意，所以前天特在床上裝了一個叫人鈴，每天早上一開眼，就可撳鈴。

乙——如此你家裏用了多少婢僕。

甲——一切家事還是由老母操作，我不過裝了一個鈴罷了。

△父——孩子，要立身處世，客氣第一，在外面對人客客氣氣，總是好的，好在你也沒有什麼破費

子——父親的話不錯，那麼我倆有要緊的事情打電報給朋友，「連某某仁兄大人閣下」「弟某某再拜頓首」都加在上面好麼。

△師——我們中國共有四萬萬同胞，要算是全世界人數最多的一國。

一學生——那麼再加上了別國的人數，這數目不是要多得數不清了麼。

又一學生——我總不相信世界上有這許多的人的，怕不要將地球踏扁麼。

△……

△……

漢口鋼筆專家

本社專營中外各大名廠眞金尖自來水筆種類極多完全保用如蒙賜顧竭誠歡迎

新生活圖書文具社　法租界德公里口

招頂聲明

啓者敝號前花樓正街稻香村與記食品店因事後各股東無意營業願將所有內外一切生財情願出頂如有意營業者向本店接洽可也此啓

武漢特別市總商會定期召集成立大會卽第一次會員代表大會緊要啓事

本會籌備業經辦理完竣應卽成立正式總商會已由本會第三次全體委員會臨時會議議決定於七月八日上午新鐘九時在中山路一百十六號卽杏花樓舊址召集第一次會員代表大會選舉理監事成立正式總商會除分別呈報外特依武漢特別市總商會章程第廿八條之規定登報通知謹啓

武漢特別市總商會籌備委員會

武漢特別市總商會籌備委員會通告

查武漢特別市總商會成立日期業經登報公告一俟正式成立必能爲全市商民解除一切困難增進全體幸福本會爰再通知全業推舉會員代表時附提議案以便彙交大會議決施行茲再通知全市各商店無論大小商人對於本業之興利除弊及如何改進發展等事各就所知擬具議案送交本會彙編提案以適應一般商民之需要再各商店本身現欲計劃作何項事業有何困難希望儘可各別以書面向本會盡量陳述本會當卽設法協助進行俾達目的事關切膚利害幸勿觀望自誤爲至要特此通告

訂婚啓事

我倆承黃宇平二位先生介紹並徵得雙方家長同意爰於國曆七月七日在漢口訂婚特此敬告親友　吳昆元　余繩鈺謹啓

鴻發祥香烟公司

經理各種香烟煤油推銷皂燭麪粉火柴罐頭

某大公司聘女職員一名須日語流利十八歲以上二十五歲以下身家淸白並覓殷實舖保請至民族路六十八號鴻發祥接洽轉待遇從豐

遺失聲明

遺失聲明　茲遺失軍特務部武昌分室發給第八四九一號安居證一枚除呈請補發外特此登報聲明作廢　彭章忠啓

遺失聲明　本人因公渡江途中遺失武漢特別市政府第六三七號委任證章一枚除呈報作廢外再行登報聲明　孫燦章啓

遺失聲明　茲遺失漢口海軍特務部發給第五六十〇二號安居證一紙種痘防疫各一紙除呈請補發外他人拾得一槪作廢　涂保元謹啓

遺失聲明　茲遺失漢口大陸銀行存款取款四字篆文「筥長祥章」印章一顆除向該行聲請掛失外特此登報聲明作廢　筥長祥啓

遺失聲明　茲遺失軍特務部武昌分室第一八五九號安居證一枚除呈請補發外特此登報聲明作廢　劉正長啓

遺失聲明　茲遺失大楚報社發給第三十六號證章一枚除呈請補發外無論何人拾得無效　李明啟

遺失聲明　茲遺失軍特務部武昌分室發給第五九七七九號安居證一枚除呈請補發外特此登報聲明作廢　殷學詩啓

農鑛部公告　佈礦字第二號

查我國各省鑛業情形向極繁蹟，事變以還，各鑛商多未能恢復營業，良深慨惜，國府還都，地方逐漸安定，本部爲便利鑛商，坐收利源起見，制定查驗鑛業執照暫行規則十條，登記表格式一種，凡我鑛商，務宜於本年六月二十日起，按照規則所定期限，分別呈請登記驗照以憑審核，其有因事變關係，發生其他問題，致礙權利行使者，或有因增加外資，中途改組經營者，尤應遵照所定期限，於三個月內儘先呈請查驗，以便酌核情形，從事調整，除呈報行政院，并通令各省建設廳外，合行公佈該項查驗鑛業執照暫行規則，連同登記表式，一併公告，仰各鑛商一體遵照，毋得延誤，特此公告。附查驗鑛業執照暫行規則十條　登記表式一紙

中華民國二十九年　月　日

農鑛部查驗鑛業執照暫行規則

第一條　一，在民國二十六年十一月十九日以前領有鑛業執照者應於規定日起六個月內一律將執照並各種證明文件呈送該管省市主管官署轉呈農礦部查驗登記　二，在民國二十六年十一月十九日以後迄至本年三月三十日國府還都以前之各項鑛業登記及所給之執照應於三個月內呈送該管省市主管官署轉呈農礦部查驗

第二條　[illegible]

國府還都以前之各項鑛業登記及所給之執照應於三個月內呈送該管省市主管官署轉呈農礦部查驗……清並附呈鑛區圖五份及礦床說明書二份（如係採礦權者並應附呈歷年納稅收據以憑查核）……

[illegible]

第十條　本規則自公布日施行

農鑛部鑛業登記表

公司名稱及所在地　本總領，公司組織概況，鑛區稅已未繳者，鑛場設備概況，員工服務之意見及狀況，鑛質種類，鑛區地點，鑛區面積，鑛業權者或代表人姓名籍貫住址，資本總額，有無外資合股及會否發行公司債券，每年產額，運輸情形，銷售情形，各項統計表冊，（一採礦，探礦）執照種類，鑛區附近治安情形，事變後經過狀況，有無困難情形，對於關繫本鑛之意見，有無鑛警，備考，塡表日期，塡表人簽名蓋章

新生叢書第八種「憲政論叢」不日出版

本冊彙載「憲政與憲法草案」「爭取憲政」「實施憲政之建議」「怎樣實施憲政」「對於憲政實施委員會的期待」「憲政與法治」「國府改組與實施憲政」「新中央政府與憲政」及「新國民政府與實施憲政」「實行憲政之建議」十篇內容精彩議論透澈頗堪一讀

新生

第二卷第十三期要目

收回租界（時評）……張榆芳

上海租界的法律的性質……莊福棠

長江航行權與不平等條約……費謙之譯

新生中國視察談……大杰

日本民族的健康……處女

德法仇恨互相報復的地理背景……念華

英國首相邱吉爾……劉禹存

提倡小先生制的余耀庭（武漢文化人訪問記之四）……張望

莎樂美（小說）……

離別（讀者園地）……汪易萍

大楚報社出版

每冊五分名書店均有代售

◁分銷處▷

新記鄔紫光閣紙號　新新法租界　新文具紙號　黃炳五族街　元紙號　玉章特一區漢景街　紙號　耀華特一區漢景街　文具社　天珍五族街五六號　同春特二區蘭陵路　紙號　益記鄔紫光閣紙店　特二區湖南街

紅綠新聞

上海米糧存到均甚豐厚
市民隱憂業已解決
米糧評價會五日正式成立
一般投機奸商已無法作祟

上海六日航訊：滬市整個民食恐慌已成過去，當局措置顯收成效，故市民隱憂似可解除，況洋米鑑湧抵埠，人心轉趨軟弱，存底亦與日俱增，而一般投機米蠹，已無法作祟，預料嗣後粳秈米價勢將轉告回降，閘兩租界當局對於滬市整個米市已議訂辦法，嚴厲制裁一般投機操縱壟斷居奇米商，藉以無形抑低米價，以輕平民負担，此誠全市四百萬市民所祈望者也，茲據記者探悉四郊早禾約於農曆六月中旬即可收割，並因邇日風順雨調，結穗頗佳，一般鄉農已在準備收割，並該項早稻一俟登場後，即可源源運滬調劑，米糧評價委員會已於昨日下午三時假座愛多亞路十五號豆米行業公會所召開成立大會，各界咸矚望其切實辦理云

米市先堅後平
洋米市價平穩

滬訊：日昨國米水陸到貨一千七八百包，交易尚活，人心頗挺，晨開後行情步趨向榮，結果糯米價又漲元許，厚薄粳昂半元有奇，統市成交一千五百餘包，常帮白粳七十四元半，崑山白粳七十二元半至○三角，蘇州白粳七十一元八角，靑浦薄稻七十四元二角，南港早稻七十一元半至六十八圓半

又訊：昨日洋米先漲後回，晨初因傳滬埠形勢嚴重，執貨者堅椅板售，兼內地去化尚不寂寞，行市乃步趨高漲，一致又升達限價左右，比前驟昂一元有餘，旋以實銷不旺，卒又略轉回低，結果較上日軋升半元至近，統市成交七千多包，英華司暹邏二號米二百噸

▲　▲　▲

軍票標準行情

日金		一〇〇〇
法幣	早	一三二〇
	晚	一三二一

滿發現石油鑛
定八月中開掘坑道

同盟社三日新京電：北滿之有重油田伽拉伊諾附，經滿洲石油之手加以試驗，其鑽穴殆已到達油層，而決定該地有油層存在，於本年末備置輪轉機械一架，開始本格的發掘坑道，輪轉機械之組成，業已終了，俟另一部份資材到達後，豫定於八月一日開工，且豫定發掘坑道在八月中着手作業，該地之地質複雜，爲滿洲最初所發掘之坑道，頗堪注目云

汽水貼花
偸漏者處罰

本市訊：湘鄂贛三省臨時財政整理委員會，爲增强稅務充實國庫收入起見，爰訂定汽水稅收兩種，每瓶一磅者貼稅花一分，半磅者爲五厘，聞該會除已飭令武漢統稅總局遵照辦理，並通知各商即日實行粘貼稅花外，並特分函各有關機關知照，自經實行後，凡查有偸漏粘貼者一律按章處罰云●

市乞丐收容所
七月五日收容人數

原有	三四九名
新收	無名
開釋	無名
實在	三四九名

東亞花園
考而夫球　舞廳　茶舞
地址　特二區兩儀街口
電話　二二七九二

武昌理髮業工會
舉行發起會

本市訊：武昌理髮業工會，因事實之需要定今（七）日上午十時假武昌興亞路新世界理髮店舉行發起會，并先期呈請勞工協會屆時派員參加指導云

南京總商會
卽將正式成立

南京通訊：京市總商會籌備會，自開始籌備以來，已歷兩載，先後組織之各同業公會，達四十餘單位，刻爲提前結束籌備工作，已催促各同業公會正式成立，一俟各公會相繼成立竣事，即召開總商會成立大會

紀念「七七」

凌君

中日不幸而鬩牆，以「七七」爲契機，已經整整三年了。回憶這三年中日戰爭的歷程，不禁使我們對於這第三個「七七」的來臨，起了無限的感喟！

盧溝橋的砲聲，揭開了戰爭的序幕以後，雙方的損失與死亡，是見報道所知的，而僅就我們目前所知的，也就足以令人怵目驚心了。三年來戰爭的犧牲者，決不是主持國政的當局，而是我們人民，因此，我們相信要解決中日的糾紛，以救人民於水火，還是需要我們積極的覺醒起來担負這個責任的。尤其是對於中日事變經過的檢討，更需要我們以透澈的眼光來透視事變的癥結，以達成轉危爲安，轉禍爲福的目的。

如果我們不是沒有知識的人，那末，對於這一次中日的戰爭，決不會希望它一直延長下去，以至兩敗俱傷，如果我們要消弭戰禍，戰爭的關端，是怎樣形成的呢？這是我們應該首先明白的問題。

中日同處在東亞，唇齒間的關係，已爲有識人士所深知，而不幸的戰爭，畢竟由互相仇視以至卒然爆發，不得不歸咎於政府當局處置的不當，及人民之間的誤解，致釀鬩牆之禍，而至不可收拾的境地。

由於種種的原因，中日造成不可解的仇視與誤會，加深了兩國人民間仇視憤慨的心理，而至掀起戰禍，則「解鈴人還須繫鈴人」，欲求根本「事變」的解決，還是要兩國互相的諒解與眞誠的披瀝，才能夠重建友好的關係，消弭不幸的戰禍，謀東亞共同的發展。

事實已經證明，日本近衛內閣的懇切的聲明，首先表示日本政府解決事變的誠意，繼之有中國國民黨元老汪精衞先生的艶電，發動偉大的和平運動，從而和平運動迅速的開展，遂產生了眞正代表民意的新中央政府——即改組還都以後的國民政府，直接的與日本當局，謀事變的解決。可見兩國的人民，業已覺悟了瞭解了仇視的錯誤，而願意携手以共進退，這不但是向殘酷的戰爭的示威，而且更足以表現和平的談判，乃是今日中日修好的唯一途徑。

雖然，和平唯一的障碍重慶政府依然在負隅高呼抗戰，而其力量已在近來日益顯示低能的弱的局勢上，加以民心渙散，國際形勢不利，更使重慶政府日坐愁城，無以自解，則其崩潰與沒落，乃在預料之中，所以和平運動全面的開展，與中國政權的統一，直是指顧間事。

回顧三年以來，中日關係的屢變，使我們深深的得到反省。由于上述的事實，中日的前途，還需要我們繼續的努力。雖然我們所提供出來的都是老生常談，然而惟有含有至意的老生常談才值得我們一再的討論，在富有歷史意義而是中日之間關係的大轉變的「七七」紀念之中，謹以至誠的熱忱申述我們的希望：

（一）紀念七七，應該促使全面和平的成功！

（二）紀念七七，要根本剷除東亞和平的障碍！

（三）紀念七七，要上下一致努力創造嶄新的中國！

（四）紀念七七，要中日合作共同建設新東亞！

（五）紀念七七，應該致力於新秩序的建設！

尚古齋古玩店
收售骨董磁銅玉石古泉字畫
特二區界限路十八號

高尚 生生 極品
參燕部　點心部　中餐部　西餐部
清燉參燕補品　每盅六角起碼
高尚中西點心　每份一角起碼
承辦山珍筵席　應時和菜小吃
搜羅各國名產　色白宴會零餐
參燕部　法租界　輔堂街　日夜通宵營業
中餐部　特三區　湖南街　外送尤爲歡迎

武漢商情

米類（每石市價）

品名		價格
頭號熟米	華幣	三七，〇〇
二號熟米		三六，〇〇
三號熟米		三五，〇〇
四號熟米		三四，〇〇
七號熟米		三〇，〇〇
上糯		四〇，〇〇
次糯		三八，〇〇
下糯		三六，〇〇
碎糯		三〇，四〇

雜糧類（每担市價）

品名		價格
新小麥	華幣	十二，五〇
次小麥		十一，〇〇
樺豆		十一，八〇
蠶豆		十二，五〇
遲豆		十〇，二〇
白芝蔴		三五，六〇
黑芝蔴		三一，四〇

油類（每担市價）

品名		價格
豆油	日金	五二，〇〇
生油	華幣	七五，〇〇
蔴油	華幣	八一，〇〇
菜油	華幣	六五，〇〇
秀油	每桶華幣	一〇，〇〇
桐油	每担華幣	二三〇，〇〇

金錢市價

品名		價格
赤金買進	每兩	五九五，〇〇
赤金賣出	每兩	六八五，〇〇
銅元	每元	六〇〇枚

酒類（每担市價）

品名		價格
汾酒	華幣	五四，〇〇
加皮		五一，〇〇
金菊黃		五一，〇〇
碧綠		五一，〇〇
南酒		二八，〇〇
花雕	華幣	三六，〇〇
竹葉青		四〇，〇〇
本廠紹酒	每壇十	十二，〇〇
太陽啤酒	日金 每箱二十四瓶市價	一四，〇〇
麒麟啤酒		一四，〇〇

肥皂類（每箱市價）

品名		價格
祥茂皂	日金	一九，五〇
扇面皂		二二，五〇
開拓皂		一七，〇〇
固本皂		一八，〇〇
慧姬皂		一八，〇〇
千兩皂		一五，八〇

糖類（每担市價）

品名		價格
車糖	日金	八〇，〇〇
次車糖		七一，〇〇
靑糖		五二，〇〇
赤糖		六二，〇〇
粗砂白糖		六五，〇〇
氷糖	每箱	三六，〇〇
廣氷糖	華幣	八二，〇〇
廣紅糖	日金	五二，〇〇

煤炭類

品名		價格
烟煤塊	每噸華幣	七九，〇〇
烟煤末	每噸華幣	七一，〇〇
板炭	每担華幣	一一，〇〇
柴煤	每噸日金	四二，〇〇
炭元	日金	三，六〇
松柴	華幣	四，〇〇

麵粉類（每袋市價）

品名		價格
紅龍牌	日金	八，二〇
綠龍牌		八，七〇
黃龍牌		六，九〇

香烟類（每箱市價）

品名		價格
十支美麗牌	華幣	三〇〇，〇〇
寶船牌	十支華幣	二二五，〇〇
金槍牌	十支華幣	二三〇，〇〇
將軍牌	二十支華幣	三六五，〇〇
黃金	華幣	四五〇，〇〇
品海	華幣	四九〇，〇〇
美芳	華幣	二二〇，〇〇
小美伞	華幣	五二〇，〇〇
大美伞	華幣	五九〇，〇〇
紅五輪	華幣	三三〇，〇〇
白五輪	華幣	三三五，〇〇
吉祥牌	十支	二二〇，〇〇
百花牌	十支	二〇五，〇〇
大英牌		二一〇，〇〇
指南針	十支華幣	二七〇，〇〇
黃錫包	十支	三八五，〇〇
樂天	華幣	二三〇，〇〇
歡迎	又	五一〇，〇〇
大秋牌	又	三六〇，〇〇
萬寶牌	又	二三〇，〇〇
五蝠牌	又	二三〇，〇〇

雜貨類

品名		價格
金鷄牌	又	二二五，〇〇
新月	華幣	四六五，〇〇
五華船牌	華幣	〇九，乃〇
紫金山	華幣	六〇〇，〇〇
雙刀牌	又	四八五，〇〇
亞細亞煤油	每聽日金	一三，五〇
德士古		一三，〇〇
鷹牌		一三，八〇
城門牌		一三，五〇
僧帽牌洋燭	每箱	一九，五〇
鷹牌洋燭		一八，〇〇
三角牌	每袋	五二，〇〇
洋鹼	日金	〇，〇〇
卜內門純鹼	每袋	七四，〇〇
卜內門燒鹼	每桶	四五，〇〇
麥住牌	每箱	二二，二五
蚊香	日金	〇〇
月虎牌		一一〇，〇〇
雙錢牌火柴		五五六，〇〇
孔雀牌		五二，〇〇
龍星牌		五二，〇〇
鷄牌		三五，〇〇

律師喩燮勳代表劉君月卿賣產准字無效聲明

據委托人劉月卿聲稱於二十八年十二月間將本市漢正街第一三五號第一三七號房屋兩棟及基地允賣與福昌陳東山爲業依本市習慣先行簽訂准字正式契約必須隨時成立買賣方爲有效時逾半載該買受人於正式立約時當場聲明自己不買此稱准字對於其他三者自不生效恐未週知特委托律師代表登報聲明本律師審核前情於法尚無不合爰是代表聲明如右

事務所漢水街二二三號

獅子牙粉

白牙除臭　護齒防蛀

獅子牙粉公司
上海江西路一一五號

青年週刊

第五十六期
武漢青年協會主編

七七三週年紀念特輯

對七七事變應有的認識

青子

民國二十六年七月七日，蘆溝橋的砲聲一鳴，展開了中日二國三年的血戰，這個事變，就是所謂「七七事變」，我們今日要認識「七七事變」的意義，并不應當着眼於當時在蘆溝橋啓釁的責任究竟誰應，中日雙方究竟誰曲誰直。因爲最近三十年來，中日二國，因所抱理想之不同，誤會滋生，互相仇視，互相猜忌，互相傾軋，這種情勢如果不根本予以轉變，雙方的惡感如果不根本與以消除，則遲早必歸爆發戰爭。所謂蘆溝橋事件，不過是戰爭的一個最表面最切近的原因能了，其實戰爭的原因很多，也很複雜，雙方戰爭的醞釀，在蘆橋事變之前實已完全成熟了。

日本最初的作戰目的，在於以武力徹底解決中國問題，以圖一勞永逸，中國最初的作戰目的，在於以武力保持國家的生存，獨立，和自由。但是後來隨着戰事的開展，雙方相互間逐漸增加其認識的程度，日本認識了中國偉大的潛力，感到滅亡中國或使中國絕對屈服實在不可能，而且即使做到亦無利于日本，因爲滅亡中國或使中國屈服，不但不能徹底解決中國問題，以使日本一勞永逸，而且反足加深中日二大民族底仇恨，延長中日二大民族底傾軋，而替侵略亞洲的白種人造成更好的機會，只有使中國諒解日本的建設東亞新秩序的理想，與日本釋嫌携手，共同防禦歐美資本帝國主義及蘇俄共產主義的侵略，方好算得是中國問題徹底的解決，日本本此信念，始有近衛聲明之發表，表示日本所要求於中國者，無非在于（一）善隣友好，（二）共同防共，（三）經濟提携，此外不但不要求中國之割地與賠款，且願尊重中國之主權，進而考慮返還租界與領事裁判權，並表示日本願意中國之强盛，卑可與日本共同分担建設東亞新秩序之責任，中國方面亦逐漸明瞭日本之真意，亦知抗戰并非是達到國家獨立自由的必要手段，中國之生存，獨立，與自由，既可以和平方式達到其目的，則原來抗戰之意已歸消失，於是乃有汪精衛先生之和平運動，到了國府還都，以近衛三原則爲基礎而從事調整二國邦交，從此中日二國一切互相仇視，互相猜忌，互相傾軋的言論行動都將完全中止，而彼此携手合作共同建設東亞新秩序的努力即將開始，從這樣說起來「七七事變」，直接雖爲中日全面戰爭的導火線，而間接實爲二國釋嫌携手，和平興亞的大轉機，在這個意義下，我們應該以沉痛，嚴肅和反省的態度，來紀念七七事變三周年紀念日。

目前所最不幸的，就是重慶政府在英蘇帝國主義者的刧持之下，尚在無理由地延長戰局，像這樣不顧國脉民命，將人民的生命財產和國家的軍力財力爲少數人的權位意氣作犧牲，直接消耗中日二國的元氣，間接助長英蘇帝國主義者的氣燄，實在可說是一種認敵爲友，爲虎作倀，害民禍國的行動，所以我們紀念七七事變的三周年紀念，應該擴大我們的和平運動，以整個民衆的力量，打消重慶政權，實現統一和平，這是我們在認識七七事變的意義以後，應有的決心與應有的努力，希望全國同胞一致奮起，達成我們歷史的使命。

紀念七七與推進全面和平

—清影—

七七到現在已經是三週年了，中日兩國，兄弟鬩牆，到現在却還是在繼續着，雖然，很多的地方，已經是充分的瀰佈着和平氣象，但還有地方，干戈相向，却仍暴戾戰不息，究竟爲什麼這樣盲目的在戰爭中燬滅呢，人類不是有很多在宇宙上應盡的使命嗎？現在我們紀念七七，我覺得最重要的莫過於更努力的去推進全面和平運動的工作了，所以就在這里來談全面的和平。

和平運動的領袖，現在是担着一國的重任底汪精衛先生，曾經說過：「在苦戰中謀和平，在戰敗後謀復國，這是非常艱鉅的工作，要完成建國的使命，必須四萬萬五千萬人同心協力。」

沒有誰敢否認這句話是確切不移的定論，和平運動爲手段，進而達到建國的目的，當然是需要人才來進行的，但究竟是多少人呢，汪主席告訴我們是「四萬萬五千萬」，從這里，我們可以看到我們所需要的和平，决不是像[illegible]的局部的，而是需要全面的。

全面和平的促成，軍事的力量與政治的力量，都是少不了的，如果完全能夠以政治的手腕去達到全面和平偉大工作的完成，那自然是最爲上策，但要是對方如頑石一般的儒怯不敏，那末等於是對牛彈琴，白費心血，徒勞無功，也只好用別的攻勢進行了。

自從近衛首相提出和平三原則，（一）親善友好，（二）共同防共（三）經濟提携以後，深受戰爭之苦，而感到有真正合理的「和平」底需要的人們，雖然要想與近衛首相發出共鳴，舉起贊成的手來，然而畏懼着抗戰派的惡力，恐怕他們把一頂「漢奸」大帽子套到自己頭上來，所以默默然不敢響一下，但是大智大勇的汪先生，確是謀國之士，以其飽學之才，爲戰後中國一切的燬滅底恢復而盡瘁，爲新中國的建設而努力，爲東亞永久和平的奠定而獻身。

被法國全國人民譽爲法蘭西守護之神的八十四齡底貝當上將，他曾經爲了與德國談判和平，有向人民作剴切的聲明，他說：「余已對德軍司令提議軍人與軍人之談判，並即日中止戰爭「余之所以與德軍進行談判者，蓋欲探明德軍是否準備予吾人之戰鬥行爲以榮譽的和平耳」這幾句肝腸熱烈，滿腔忠誠的話，與我國的汪主席，是有着同一的格調的，他們都是特具銳利的目光，深深地觀察出戰爭的前途是生死，於是挺身而出，不惜個人的名譽，受到一部份認識不清者之流底攻擊謾罵，謀戰敗後的祖國保存國家民族資源的和平。

有着拯救國家的熱忱，所以他們有着這樣大的勇氣，進行這種平凡人所不會作，不敢作的大業。

我們感到和平的重要，自然更不得不審查和平的內容，日本對我們所談判的和平，正像貝當上將所說的一樣，日本是一種榮譽的和平，給我們中國，並且在這中間，彼此共同締結盟約，絕對沒有要奪取中國土地，以及損害中國獨立主權，和平工業完整之意向，同時再確切聲明，願就其所享有之各種權益作歸還中國之考慮，甚至並允協助中國，進行收回租界，暨廢除各國因治外之存在，而取得之一切非法權益。

去與無論那一個列强談親善，提携，那里會有這樣平等互惠的條件呢？日本因爲與中國地處近隣，理應相互照顧，共同達到强有力的國際地位，這是使我們可敬而感謝的，全面和平，正値其時，重慶政府還有什麼猶豫呢？

三年來的戰爭，今天得到一個反省與檢討的機會，究竟再把戰爭延續下去，是不是會得到整個國家的破亡底惡果呢？要是全面和平實現的一天，我們究竟會不會懊悔過去！爲什麼要堅持「抗戰到底」的政策呢？眞的，我們要到這時候後悔，那末爲什麼不在現在懸崖勒馬，力挽狂瀾，免得將來有「早知今日，悔不當初」的慨嘆呢？

敬告抗戰派陣營中的人物們：在紀念七七三週年聲中，進向全面和平的大道。

七七三周年紀念告民衆書

今天是七七事變的三周年紀念日，這就是說：中日二大民族，因誤會而互相殘殺，到今天已滿三個整年了。這該是東亞史上一件多麼沉痛的事啊！

在歐美帝國主義的侵略之下，東亞的中日二國，本來如唇齒之相依，應該互相團結，爲解放東亞，抵抗共同的敵人而奮鬥，不幸此二大民族，與所抱理想之不能一致而滋生誤會，因誤會之積累而相忌相仇，終於爆發了互相殘殺的全面戰爭，但隨着戰爭的發展，彼此相互間的認識反而逐漸清楚起來，於是日本方面，首有近衛聲明之發表，明示日本作戰之目的，在於要求中國共同分担建設東亞新秩序之責任，故日本不但無滅亡中國之意圖，且極願尊重中國之主權，助成中國之獨立自由與强盛，中國方面，於明瞭日本真正態度以後，也漸知抗戰並非必要，中國要求獨立和自由，也可以用和平的方式達到，於是在汪精衛先生的領導之下，迅速地開展了以「復興中國」「建設東亞新秩序」爲積極意味的和平運動，如此在互相諒解之下，中日雙方所抱的理想漸趨一致，以近衛三原則爲基礎的和平運動，着着進展，卒因中國國民政府之還都，而開始中日二國邦交之調整　果能本此方針，積極邁進，不但和平可以恢復，而三十餘年來中日二國間一切誤會與仇恨，亦必且冰消瓦解，進而携手共圖東亞新秩序之建設，是則七七事變，實爲新中國與新東亞誕生之契機。

不幸重慶政府，昧於抗戰意義不復存在之事實，不顧多數民衆期待和平之公意，在英蘇帝國主義之挾持下，無理的拖延戰局，將忠勇將士之熱血，多數國民之生命財產，作無謂之犧牲，今日重慶政府的抗戰，實將抗戰原來之意義，完全歪曲，在主觀上，可說是爲了要維持少數人的權位，因執少數人的意見，將整個國運賭於孤注之一擲，在實觀上，可說是在受着英蘇帝國主義者的利用，替它們牽制日本的勢力，維持其在亞洲的地位，所以今日渝府的抗戰，實有害於中國之生存，獨立，和自由，而有利於英蘇帝國主義者對亞洲的侵略。

全國的同胞們！我們今天紀念七七事變三周年，應該完全集合在中央政府的和平旗幟下，接受汪主席的領導，一齊努力爲「和平」「反共」「建國」而奮鬥！尤其要喚醒並挽救被重慶政府所麻醉所挾持的同胞，使其共同加入我們的和平陣綫，以廣大民衆的力量，打倒重慶政府而促成統一與全面和平的實現！並集整個民族之全部力量，從無謂戰爭移用於產業文化等積極方面的建設，如此方可以達到中國的復興，如此方可以達到東亞永久的和平。

七七三週年紀念　努力收回租界運動

決冰井

中國的地方，爲什麼要有外國的租界？中國的地方，住居着中國的人民大衆，但中國人自己沒有裁判權，爲什麼一切都必需仰賴着外國人來統治呢？中國在遠東，英國法國在歐洲，一東一西，兩不相關，爲什麼派着軍隊到中國來駐兵呢？這都是令人想不通的事，但是他們不但是在租界內利用其强横霸道，耀武揚威，特殊勢力，無惡不作，并且在這次中日戰事中，對於包庇重慶的特務人員，使和平運動的進行，橫受阻撓，更是令人痛心疾首。我們現在應該從速掀起收回租界運動，努力從事於完整領土以及獨立主權的獲得。

盗賊歹人，在租界中的活動不要說，就是暗殺團也在這領域中，大施展其鬼蜮技倆，只要你瞬眼去看，沒有一次暗殺案，其肇禍地點，不是在租界中的，上海如此，漢口也不曾例外，租界眞可以說是恐怖份子的潛伏處，這一個膿瘡，我們着實是應該早日割除的，記不起在那一份報紙上的評論欄里，曾說過租界做了『興亞運動』的蠹虫，那眞是一針見血，牠阻撓和平運動的進行，牠把我們在和平運動工作上最有力的功臣，做那重慶政府密探的犧牲品，我們是不能不趕快踢開這塊絆脚石的。

蘆溝橋事變的爆發，爲的也就是使中國解脫一部份外來的壓力，舉戰的終極目的，在於努力排除外力勢力在遠東擴張，所以現在我們紀念這一個民族解放的紀念日，同時更爲了使解放目的底到達，我們除去了努力於租界的收回以外，是難以對得住爲七七事變而犧牲的同志們！

最近歐戰的烽火的蔓延，逐漸逐漸的擴展，大有一日千里之勢，上海租界，除去了做萬惡的淵藪以外，還做了世界大戰波及遠東的發源地，不是嗎？英法德義的駐兵，要是不實行全部撤退的話，祖國的戰爭，引起了他們的義憤，愛國思想是每個人都所具備的，那末兩交戰國守兵的衝突，自然是免不了的，這樣，世界大戰的火頭，燒到我們自己的腳面上來，現在當其還未發出火焰以前，誰都不願意自己的領土，作了別人的戰場，所以國民政府會有正式公文交租界當局，命其及早撤退駐兵，現在租界當局的措置，很遺憾的還沒有使我們能夠有充分的滿意，所以租界的收回還需要我們積極的努力。

武漢特別市　建設救濟獎券
第四期獎券改訂辦法券額發行一萬號得獎的機會極容易了！
頭獎鉅壹萬圓
每張日金五元每條五角准於七月三十一日在上海大戲院當衆開獎歡迎參觀

新到　大批顏料　大批汗衫　大批藥材　各種襪子　頭等杭菊花
開幕期內如蒙賜顧批發特別克己
交通路三十六號
福助洋行
（宣撫用）　電話　二一七九〇　二三〇三七

照相材料。一般雜貨。食料品
特二區五族街
三和洋行
（宣撫用）　電話：二二〇三七

天津汽車服務社
專賃喜事嫁娶汽車
兩儀街

梵宮大價收買古董
古代瓷器銅器各色圖章紅藍寶石翡翠珍珠各種玉器名人書畫銅鏡古劍漆雕繡花男女朝衣瑪瑙珊瑚
如有出讓者請駕臨法租界中央電影院對門
梵宮古物集合社接洽可也

專售洋紙油墨印刷材料號碼機等品
錦記油墨洋紙公司
地址：漢口法租界公德里二十六號

梅毒專家　京漢聞名
六〇六　黃色素　淋病
初淋淋濁特別奇效　慢性淋濁徹底斷根
（魚口橫痃當日見效）
診所　後花樓百子巷雙陸里內五號

外科性病科　皮膚泌尿科　產婦人科　肛門病科　應諾入院
交通路三二號（宣撫用）
松田醫院
院長　醫學博士松田弘
電話二二四五番

江蘇　王志和
特法　眼科
奇難目疾保險　診治速效　如神　雪目光明
漢口清芬二馬路武昌里三號
現在寓下廠廟正街怡怡里內六號每日老鐘一時起診四時出診

國醫鄺濟民

醫學常識

疾病預防　專靠醫生無用　需自身有抵抗之能力

爲要預防疾病，衛生當局及醫家實費去了長久而且很大的努力，結果像虎列拉及鼠疫等，現在已不見有巨大的流行；像天然痘一項，現在可說已差不多到了熄滅或極爲稀少的狀態；但這僅是限於流行一時的疾病，對於春夏秋冬不絕的日常疾病，就不能得着這樣的效果，其證據就是我國的患病數，及死亡數，在統計上沒有絲毫的減少，這可以說單是官家的實施，醫學的進步，很明白地表示着沒有預防日常疾病的能力。在進步的國家和社會國民全體的衣食住，亟需謀衛生上的改善及完備，但這樣的事情，在最近的將來還不能够實現。照現在的狀態，實不能不依靠家庭的力量及個人的工作，故各人如果知悉疾病的原因，而努力避免及排除之，則罹病的數目必日見減少，即預防疾病的能力，主要尚在家庭，不專靠官家及醫師等。醫生的治療能力，實在不似我人所相信的那樣偉大，好像患到結核如果要治療，第一就不得不撲滅，然後再排除侵入的結核菌，及驅去變化的組織及病竈，使有新生健全的組織。但是現在的醫者，到底亦不是人工上所能做到的，故關於結核的治療就說醫生是沒有能力的，亦不得謂爲過甚其詞。醫生實僅知道結核菌是怎樣的性質，怎樣有害人體，怎樣體力才能戰勝之等々，徵細的地方，故單是鼓勵及鞭撻自然的力量，欲藉以征服這種疾病，雖是沒有醫生，如果有一點關於結核的知識，則無論何人亦能補助這疾病治療的，例如在二千種以上的疾病中，雖然醫力所不及的疾病，可以說沒有，但無須依靠醫力的，則其數目亦極多，換言之，家庭或個人能够自行治療的疾病爲數甚多，就是一定需要醫生的疾病，如果個人乃家庭不和醫生擔任的時候，則本來可以治愈的病，亦沒有治愈的希望，就是所謂協力方面，亦必需要關於疾病的知識。要是缺乏這種的理解，唯盲從醫生的命令，亦不能算是協力，好像沒有知識的妻子一樣，一切唯以丈夫的命令是聽，則對於家庭的內助的貢獻，必爲極少，沒有疾病知識的個人及家族不但不能幫助治愈疾病，甚至往往反行妨害的危險，諺云：「一看護，二藥物」。這就是說看護比醫藥的力量還要重要。故在治病上家庭的能力實極偉大，要之無論何人須具備醫學的常識，藉供自已及親戚故舊的諮詢，人類對病的抵抗力原有的，所以還要時々增加這抵抗力，扶助這抵抗力的唯一要件，便是先營養腸胃，營養腸胃的藥，當屬於若素。若素二百片一元九角五分。

『若素』各地藥房均有代售，如貴地無處購買，可寄欵至上海南潯路一七六號若素大藥廠，當可將藥寄上。
『若素』價目。二百片裝每瓶一元六角，三百片裝每瓶二元三角半，一千片裝每瓶七元三角。郵費。每瓶另加三角五分

連環漫畫　尖鼻子

經驗談

若素可使身強力強
—樊天才君函—

逕啓者鄙人本來是一位瘦弱而無力的人，經過數次服藥，總無得到效驗，鄙人一聞有若素之聖藥，立即除服中西各藥，將該款以購若素來代之，起先服時好像一無所效，後來不知好似爬山一樣一步一步的向上，直服至現在，未有間斷如今不知不覺的像爬到了山頂上似的，對於身體也強壯了，精神也振起來了，腦也像比從前清爽得多了，這幾點倒也是莫明其妙了，所以特地草此以感謝貴廠所出的聖藥（若素）可說是藥到病除，也可說是能治百病的神藥了，其餘的益處以後再絡續告知吧，鄙人是一個淺識之人，以上所作，恐有不到之處，還望請諸位先生來示改正爲幸，貫感激之至此致
若素大藥廠
諸位先生　鈞鑒
樊天才敬謝
漢口法租界西貢街二號
漢華公司

預防傷寒．赤痢
最新安全內服藥
『海特洛根』
海特洛根爲最新絕對安全的預防傷寒，赤痢的內服藥，無注射時的副作用，如劇痛，發熱，嘔吐，食慾不振等。無論老人，幼兒，孕婦，或心臟病，結核病患者均可安心服用。服法簡便，售價低廉。函購每瓶連郵費三角。
上海南潯路一七六號　若素大藥廠

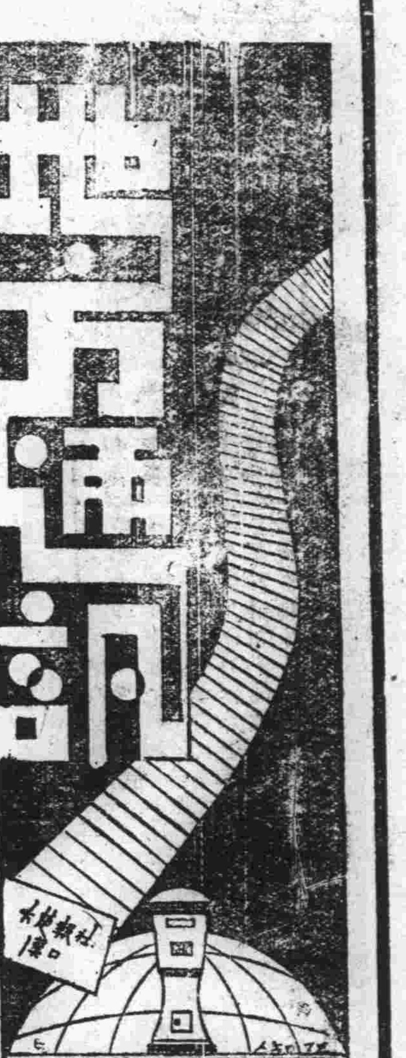

青協會安陸縣分會 召開第一屆會員大會
選舉縣政籌備處劉宿生兼理分會長 徐實之陸龍等爲理監事備文呈總會

本報安陸通訊，本縣男女青年團負責人員自出席武漢青年協會第二屆會員代表大會返縣後，籌備改組分會，至爲忙碌，業經就緒，已於六月三十日召開第一屆全縣會員大會，是日計到全縣各機關法團學校領袖及男女會員人數甚衆，由主席團劉宿生徐實之，陳惠君領導行禮，其開會程序，（一）全體肅立，（二）唱會歌，（三）向國旗及會旗行三鞠躬禮，（四）主席致開會詞，（五）各長官訓詞，（六）各來賓惠詞，（七）通過大會宣言及分會章程，（八）推選會長及理監事，（九）新任會長及理監事就職，（十）理監事代表致詞，（十一）主席致閉會詞，（十二）攝影，（十三）散會，演詞長從略，選舉結果，一致擁戴縣政籌備處處長劉宿生兼理分會長，全縣最高顧問王舜卿爲分會最高顧問，徐實之李紉秋陳惠君武守正陳仁術劉奇劉萍熊士桐卓鳳丹羅子實蔡祖斌徐壽山張脩之陸敬軒等十四人爲理事，陳龍潘清泉王勤甫冷韶階白虎丞汪伯俊陳金芼等二十七人爲監事，所有當選之理監事，當即就職，已備文呈報武漢青年協會，并定召開第一次理監事聯席會議，分配工作云

安陸男女中學發給學生制服

安陸通訊：本縣男女中學爲各學生服裝不齊，亟應適合需要，以壯觀瞻，經規定制服式樣，採辦布料各情，業誌前報，玆據續訊該項制服業已由某成衣店承製完竣，並已於上月二十八日由該校分別發給學生，穿着式樣頗合體裁，而顏色一律，尤具見整齊嚴肅之精神，表現活潑健全之態度，并聞各該校於學生悉着制服後，特於是日下午一時聯合拍攝照片，藉以誌盛云。

安陸各機關奉令徵所得稅 八月份起實行

安陸通訊：本縣籌備處於日前接奉財廳奉省政府轉行政院令，各機關人員均應徵繳所得稅，以裕財庫，徵收標準，爲薪金四十元至七十元者，每十元徵五分，七十元至百元者每十元徵一角，百元至二百元者，每十元徵二角，二百元至三百元者，每十元徵三角，該處接到此項命令後，經於二十八日召集各機關代表商討徵收手續並擬定自八月份起實行云。

滬工部局發表文告 土地局宗卷全部交還市府

本報上海支社通訊：上海特別市政府傅筱菴市長，以前上海市長俞鴻鈞，將歷來土地局所遺留之檔案宗卷，裝成三百十二箱，於一九三七年戰事爆發時，託由工部局代爲保存，當以該項宗卷，有關土地各種設施，曾致函工部局，迅予歸還，玆悉工部局接傅市長正式函請後，當即答覆，已由領事團從長計議，最短期內，即有切實之答覆，決予歸還，市府工部局於二日午特發表簡短文告，一略謂，（工部局正接洽將上海特別市政府土地局云），同時市府方面亦已獲得工部局圓滿之答覆，最近期內即可將該項宗卷，經日本駐滬總領事三浦義秋之手，而交由市府土地局，查該項宗卷，對於市區土地均有極詳細之紀錄，而中外地址財產數額，亦有登記，關於推行土地行政有重要參考，今經傅市長與工部局之交涉，實現移交，各界殊表欣慰云

溫應彪創復離滬

上海支社訊：國民政府司法院院長溫宗堯氏之嫡姪溫應彪，上月在法租界寓次不幸爲暴徒狙擊，傷及胸背，致身受重創，嘗經其家屬車送寶隆醫院診治，施行急救，迄今行將一月，創勢已復，雖中間一度病勢轉劇，熱度增高，但經醫師悉心診治，轉危爲安，刻溫氏已於前日出院，徒以創傷雖痊，精神尤未恢復，溫擬擇地休養云

南昌各界慶祝興亞三週年紀念大會
第二次籌備會決定大會用費三百元 各機關分別担任並推定各組負責人

南昌市光社訊，南昌各界慶祝興亞三週年紀念大會，昨二十九日上午九時開第二次籌備會，臨時主席劉建達，如儀開會，甲，報告事項，（略）乙，討論事項，關於本會經費上次決議，提交第二次籌備會討論，應加何確定案，決議，大會佈置及茶點用費預定三百元，由市府担任四分之二，南新兩縣各担任四分之一，關於各組負責人請推定案，決議，文書組，推定譚章，萬松花，余子元，庶務組推定陳仲瑶，歐陽信銀，陳志科，宣傳組推定徐之傑，胡徵，胡君敬，朱保義，朱保綠，王建章，警務組，糾察組，推定瞿澤霖，王燊，趙法堯，周金龍，姚明軒，許立端，熊招待組推定胡綬伯，熊源深，姜鏡塵，蔣瑞熤，陳志科，佈置組陳仲瑶，陳茂乾，朱保義，議畢散會
又訊：該會宣傳組人員，昨假消費合作社，開宣傳組小組會議，討論關於宣傳進行事宜云

七七紀念感言
胡君敬

蘆溝橋事變是民國二十六年七月七日發端的，此種烽火，燃起了中日兩大民族的戰爭，由一年兩年而延長到三年，雙方不知道消耗了多少人力物力，不知道犧牲了多少生靈，尤其是成爲戰場的中國，遭受的損害更加重大，屍骨堆山，血流成河，人民因戰爭而受的痛苦和犧牲。誠非筆墨所能形容，空前浩劫，誰都不能否認！事變既發，友邦仍以不擴大方針，乃蔣政權竟受共產黨的迷惑與包圍，引起東亞人民自相殘殺的慘劇，上海，南京，徐州，杭州，相繼失陷，至二十六年十二月十四日，北京臨時政府成立，二十七年南京維新政府成立，迄二十八年春，南昌廣東又淪陷，武漢亦早放棄了，凡戰爭未波及的地方，復悉爲「焦土政策」和「游擊戰術」所破壞，其結果弄成家破人亡，妻離子散，十室九空，民不聊生的慘狀！

中日戰爭經過一年有餘後，日本近衛首相於前年十一月三日和十二月二十二日，兩度發表聲明，謂日本要求於中國者，是分担建設新東亞的責任，表明日本無領土野心，並尊重我國的獨立自由，至此，日本的眞意披露無遺，依理，我國對日本的誤解，認日本爲「侵略」現在應該冰釋了。抗戰也就根本上失去了意義。而應立刻與日本議和，罷兵息戰，恢復國交，更進而提攜合作，共同建立東亞新秩序。因之我們黨國元勳素主和平的汪精衛先生，認爲日本政府既發表此種不要中國領土與賠款之宣言，中國即不必繼續抗戰，毅然脫離重慶，在河內發表艷電，勸告重慶政府，不幸重慶當局執迷不悟，堅執謬誤的抗戰政策，拒絕汪先生之建議，依然高唱抗戰到底，依然抱着最後勝利的迷夢，非將國命斷送完畢，決不罷手，這豈是忠誠謀國者，應取的態度嗎？在應和的時候不和，以國族的命運作孤注一擲，還是「民族英雄」呢？還是民族罪人呢？

幾年的戰爭，中國人民，無一不渴望和平，無一不祈禱和平，現在民衆所渴望的和平曙光降臨了，根據民意爲依歸的新國民政府已於本年三月三十日成立了，代表更生新中國，向興亞大業邁進，東亞大地，已顯露出黎明輝耀祥瑞之氣，美滿的園地，須得園丁們的努力耕種，新中國的出現，亦須吾輩共同努力，一齊向倒蔣安民和平反共建國的大目標拚命努力，在此「七七」紀念當中，我們心裏有說不盡的悲痛，同時也有說不盡的熱望呢？

上海血案層見疊出 朱老四突遭槍殺
人在家中坐禍從天上來 此案原因傳聞似係仇殺

本報上海支社訊：二日午後四時滬西小沙渡路藥水弄，忽又發生仇殺案，被殺者名朱老四，又名濟成，江北人，三十五歲，住小沙渡路藥水弄二百二十一號，正在寓所休憩，突有兇手五名闖入朱之寓所，當時詢問（你是朱老四嗎），朱即應聲答是，詎言猶未畢，兇手中之兩人即各出槍對朱轟擊，連發六七響之多，朱以猝不及防，當被擊中右上臂右左胸暨右小腹右上腿等處，均各命中，其中一彈貫穿胃部而出，頓刻受傷踣地，鮮血四濺，兇手見目的已達，即行逸去，事後昨由一穿號衣之巡捕撥據者，雇用榻車一輛，將傷者車送寶隆醫院求治，玆經該院開刀施用手術，卒因重傷，延至晚間十時不治而死，據聞此案原因似係仇殺，刻正由該管警局調查以明眞相。

北江西路障碍物 昨已由日方拆除

本報上海支社訊：本市蘇州河北沿江西路一帶事變後由日方架設鐵絲網，限制交通，至昨日忽將該項障碍物全部撤除，同時日軍哨崗位卽出現於北河南路北江西路橋頭一帶，居民因事出突兀，不免驚異，因日軍哨崗一任行人來往，並不施行檢查，亦不須通行證，故尚稱安定，據日方發言稱，日軍撤崗該處係彼等之特權，惟過去並不施行而已，至何以突有此舉，並將沿北江西路工事撤除之原因，外界無法探悉，一說日方此舉殆將有開放寶山路之象云云

穆時英殉國後 各機關擬籌備追悼會

本報上海支社通訊：日前穆時英同志不幸殉國，本市各機關公團等及穆氏此次捐軀殉國，不特震驚海內，而其高風勁節，以及從事和平運動之種種偉業，尤足爲後生楷模，爰由各機關團體本市各界發起穆先烈殉國追悼大會，以慰先烈在天之靈，聞一切次序現正着手籌辦中，至會所及舉行大會日期，暫時尚不能決定，一俟就緒再行續誌。

讀者呼聲

蘇湖同鄉會組織不合法
三百餘同鄉呈請當局撤查改組

（上略）查蘇州湖州兩帮旅漢同鄉所組織之蘇湖公所，成立悠久，歷年經辦事業頗多，同鄉稱頌，事變發生後，該所兩帮旅漢委員紛紛避難回鄉或遷徙後方，故該所之一切事業，亦無形停頓，所有房產，由該所兩帮同鄉推舉之辦事員保管，迄今安然無恙，詎於上月間，忽見報載由旅漢少數中之少數兩帮旅漢同鄉改選成立開，晴天霹靂，莫知所由，鄙人等旅漢多年，且於武漢事變時，亦未離漢，今見該會突然成立，殊深驚愕，並據調查所得，大多數兩帮旅漢同鄉，事前均未接有通知，且亦未見報章徵求同鄉廣告，而此次被選之各委，多數均爲兩帮旅漢同鄉所不知，且聞是日並未經政府派員蒞場監選，卽出席者，亦不過十數人而已，嘗時卽將寫就之名單，草草通過，查我兩帮旅漢同鄉，約達數千，現在經此十數人而改選成立，殊屬創聞，鄙人等鑒於此種包辦選舉，且爲現代法令所不合，亦爲大多數兩帮旅漢同鄉所不滿，除聯名呈請當局撤查解散外，玆將該會違法選舉經過，錄呈貴報，希予賜登，以明實在，（下略）

蘇州四邑 湖州六邑 旅漢同鄉 嚴大椿 張達夫 等三百六十二人同啓

由米珠薪桂說到 糠製煤球
儂

這年頭，不光只米和珍珠那般貴得使人驚覺得一度日如年，就是那值不得注意的燃料，也合了歷史上的成語—薪桂—了。炊爨的柴既然弄得像弄桂樹那般的難，怕不要使人感覺着生食堪虞了。只是現在離上古茹毛飲血的時期太遠了，習慣上的依然，誰也不能把東西生的吃，旣不能把食品生的吃下去，那末，在這種米珠薪桂的高壓生活之下，誰也受不了這種日常的威脅，如是有一般人異想天開，把礱坊跟米廠的糠粃以很低廉的價目購買到手，製成糠的煤球的製法很簡單，只須用日常家中煮飯的米湯，將糠調濕，做成像煤球大小的橢圓形的個子，經過充分的日光晒乾，卽爲代替煤球的用途，以作炊爨之具，但火力甚微，不若煤球那般火光熊熊的可以應急，不過當此社會生活登峯造極的時候，省得一文便有一文的用途，何況以糠製煤球代替燃料，所節省的費用，差不多可以減半，如日需三角餘炭元的人家，只須一角餘便可成功，惟這東西的製法，雖然簡單，而勞神費力自是難免，稍微可過的人家，也許絕對不作此想，其所以打這窮算盤的人，當然屬於一部份貧苦的小民了，假使設身處境的想想，未有不替小民深致同情，覺得這種辦法，可嘆亦復可憐，尚望關心社會問題的人們，對於人類必需品的柴和米，如何救濟，才能免除社會上的病態呀！

消費者是社會上的寄生蟲
崇德

在這米珠薪桂的時候，整個的社會上喊着一片不好過的呼號！可是，雖然生活程度提高，然而在經濟原則上說，出入相抵，自然能不鬧恐慌了。生產就是收入，消耗自然就是開支了。在中國沿用着數千年來傳統的大家庭制度，在大家庭制度裡，總是一個家主是生產者，其餘的老少妻子，都是消耗者。一個生產者的生產力大的，固然可以維持其一家的生活，如果生產力薄弱的，這多數的耗費者的支出，就要發生經濟問題了。

例如一個家主每月收入有百元的數目，本不算很少，可是，要負担着七八個人的生活，在此百物飛漲聲中，這百元當然等於十數元的用度了；在大家庭的消耗者，都認爲是應當坐享其成的，莫說她（他）們沒有生產能力，就是有這種能力，也不肯分些力量去生產的，常見到的，那些以太太自尊的她們，丈夫有了百元之收入，她便要僱上一個老媽媽，爲她做那主婦應做的事，她卻無事情可做，終日吃飽了似乎覺得寂寞，因爲要解除這種寂寞，不是出去玩，看電影，逛跳舞場，實在無事，就邀人來打打小牌，如此一來，她不但一個人消耗了，還要添上一個僕人的消耗，再加上玩樂的消耗，能不使她丈夫日感其窘嗎？

固然，在有些小家庭裏也是有如此的現象，我們希望能夠組織新的家庭，大家共同生活，共同生產和消耗，不要只願去享受的廢物，要知道消費者，不但是家庭裏的，也是社會上的寄生虫。

義務廣告
▽簡約△

（一）本欄廣告概不收費（二）性質以交換，詩人，徵友，求職，出讓，徵求爲限（三）字數以五十字爲限（四）來件請書明「義務廣告」收

◎求職

△某君，大學畢業，現任職某機關，擬於公餘之暇（晚間八時至十時）担任家庭教師，如合意者，請函洪益巷六十號郭一之君轉

△某君，省立中學畢業，年二十二歲，對繪畫頗具心得，今願入廣告社或繪畫團體，薪金不計，願聘者請函武昌西廠口三號張曉嵐可也

△某君，深通日語，現有半日餘暇，願爲私人日語教師，或其他，薪酬視時間長短而定，願聘者函民生路磨子橋寶善里四號樓上洪君接洽。

△玆有某君，現願於業餘時間，担任家庭教師講授古文算術或外國語，待遇面議，如欲聘者，請函清芬二馬路愼思里四號樓上丁君轉交

△袁滑志，年二十餘，曾肄業於大學，現欲於公餘之暇，担任家庭國文算術教師，時間每晚新鐘八時至十時左右，待遇不計，如荷應者，請函洪益巷八十五號接洽可也

△某君大學畢業，服務教界多年，若欲補習中英算或延爲家庭教授或聘爲文牘司賬者，請函本市大蔡家巷六五號劉君接洽。

△某君，三十三歲，師範畢業，南京特別市小學教員考試及格，曾任南京濟南小學教員校長等職，現願就小學教員，家庭教師，或機關職員，如合意者，請函洪益巷六十號可也。

◎尋人

△裕乾裕坤吾兒知悉，爾自事變前不知逃往何方，余在漢思念至極，見報後望卽函覆漢口大通卜巷三號住宅，以慰懸念 母熊楊氏

△馬明仁先生鑒：聞先生已由津來漢，究住何處？弟寓洪益巷十六號樓上，見報請來一叙，爲盼！ 郭應魁啓

△陳道華張樂三二兄鑒：前秋分別，未通音問，不知二位住何處，見報後速函漢口智民里羅春盛紙號轉交可也 沈俊華羅循華同啓

△彭青選 陳國儒 學兄鑒：弟因未悉住所，無從趨談，見報請至甯家碼頭第一五一號一叙爲盼。 陳雲輔啓

△高天吉胞弟覽：事變後三年未得你下落，家中無時不念，兄現就省堤防局事務，見報後卽來一晤，再如有親友知其下落希見示。 高光華啓

◎徵婚

▲某君年三十，現任某行職務，兼業齒醫，徵一年約二十內外有看護學能或精通文理之女性爲偶，願意者，請郵寄二寸半身相片一張至本市統一街周炳記瓷器號周念堂收轉。

◎徵求

△某君爲滬上某著名英專畢業，精通英文，深感寂寞，願以晚間公餘時間爲仕校之中學生個別，補習英文，不論男女，誠以交友爲目的，如洽意者，請函特一區德一里二號趙君轉。

◎出讓

△今有德國（ERNAR）小型摺式照相機一具出讓，如欲購者，請於每日下午一時至三時來大楚報社廣告課方君接洽可也

△玆有威廉老牌半新舊（中國電用）桌上風扇一只，又謄寫油印一具，如欲購者請至本社廣告課周君接洽

醬油獨家經理
三夾板 存貨豐富
包裝紙 賽璐珞製品
電風扇 廉價出售
高橋洋行支店
府東一路一號
電話二二一四番
（宣撫用）

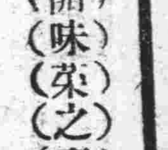

開味菜之烹調法
天然

開味菜爲西餐上之佐餐佳品，其味不但可口，且合乎營養，若以之作爲中餐小菜，亦無不可，玆述其烹調製法如下：材料：青番茄十磅（切碎，用精鹽醃一夜間），甘藍[illegible]磅（切碎），洋葱四磅（切碎），砂糖二磅四兩，紅胡椒四個（去子切碎），白醋或醋一磅半，香料（肉桂，丁香），芥菜子，芹菜子各少許。

烹調法：將醃成之青番茄濾去其滷，加醋煮十餘分鐘後，加入甘藍，再煮十餘分鐘，再將洋葱頭砂糖紅胡椒同時加入，並加香料少許，芥菜子及芹菜子少許，煮至甘藍熟爛爲度。然後預備洗淨之大口有蓋玻璃瓶（其他器具代之亦可，只要有蓋子），將煮成之菜，盛入瓶中，密封其口，如不透氣，可置數年不壞。食時其味無窮。

招尋家屬

這個孩子，姓王名世璧，年齡不詳，於事變以前難逃鄉，他現在應山與應合作社內，據他來信，並未寫明漢口地址，及其父母姓名，姑代製版招尋其家屬，讀者諸君，如認識這個孩子的話，請卽告知其家屬，速往應山與應合作社領回團聚，功德無量。

建設產業！拯救災民！！

商會籌委會負責人談：總商會成立重要使命
復興商業調節盈虛增強生產經濟提携
本此四點使命爲前進之目標

本市總商會籌備委員會，自客歲十一月三日開始籌備以來，迄已八月於茲，各業公會之先後合法成立者，達七十餘業，其積極分別籌組踴躍參加者，正如草木之欣欣向榮，方興未艾也，武漢商業前途之發展，誠未可限量，茲者該會定本月八日舉行成立大會，記者昨特往訪該會負責人，叩以籌備經過情形及成立總商會後之重要使命，承告如下：本會自本月四日遷入新址後，內部現已大致部署就緒，至各機關團體之大會請柬，亦已分別發出，至本會成立之重大使命，可分四點，一曰集中全體力量，謀整個商業之復興，完成國民經濟建設之成功，二曰調整盈虛，以求物資之供求平衡，三曰復興農村，發展工業，求生產之增强，以鞏固商業上之基本力量，四曰本東亞提携之眞精神，爲經濟合作之實踐，本會正式成立後，當本此四點使命，爲前進之目標云

又訊：市總商會籌備委員會，昨（六日）下午舉行籌備委員第二十八次常會，討論要案三十餘起，並對該會之結束事宜，有所討論云

市教育局長召集 代用教員訓話
一律加入暑期講習會聽講

市敎育局長高伯勳，於昨日召集各校長及高級並優秀之代用敎員四十二名，舉行談話，並闡述目前小學敎員之意義，同時並申明於本月十五日一律均須加入暑期講習云

市長盃籃球決賽 昨假七小舉行
高職與七小奏捷凱旋

市敎育局舉辦之市長盃籃球循環賽，於昨（六日）上午九時，假市立七小體育場舉行，是日計到張市長，高敎育局長，林爲事，秘局顧秘書，賈惠了顧問，三浦書，中野，岩崎囑託，開會如儀後，即舉行決賽，銀角一鳴，雙方健兒，各顯奇技，首由小學組，三小對七小，陣容方面，七小左鋒鄧文彪，右鋒王才利，中鋒劉運生，左衛徐世和，右衛偶國，三小方面左鋒胡有儀，右鋒賀錫生，中鋒李永富，左衛曾繁沛，右衛倪順德，裁判汪正東，開球後，即由七小左鋒，首創奇功，再接再厲，連中數球，三小方面，亦不甘示弱，由中鋒投進一球，奈缺欠聯絡，以致轉攻爲守，易地休息後，七小本勝者勿驕之旨，復又連進數球，三小銳氣爲之一挫，結果以十八比三，七小勝，稍事休息後，即由中學組上場，高職對市中，陣容方面，高職左鋒謝祚熾，右鋒陳學奎，中鋒劉純勉，左衛楊榮仁，右衛李成俊，市中左鋒陳昌雄，右鋒潘榮俊，中鋒陳福生，左衛李守德，右衛革守堅，高職方面，聯絡得法，首由右鋒陳學奎連投數球，市中方面，見來勢兇猛，易攻爲守，幸應戰得法，乃以十八比十四，高職勝，末由張市長親自給獎，并訓詞勗勉，旋即在音樂悠揚聲中，攝影散會云

策勵小學生暑期自修 市教局制定作業辦法

武漢特別市敎育局爲策勵學生暑期自修起見，特制定市立各小學暑期作業辦法，一，爲策勵學生暑期自修起見，市立各小學應規定學生暑期作業，二，各學生暑期作業課程，係以六週（時間）預計之七月十二日起至八月二十二日止，但參加暑期補習班者，得免除其作業，三，各校學生暑期作業科目及分量如左：高年組：（一）國語科：日記，每日一篇，內容應以每日觀感所得及讀書心得爲材料，避免印版式的日記，作文，每週一篇，習字，每日大字九宮格紙一張，小字一百，閱書，每週三篇（由學校指定課目），（二）算術科：複習，課程中最重要之例題及練習題，由敎師指定複習，補充，依各級課程另選補充題，以上兩項以六十題爲限，（三）自然科：問題，參照各冊溫習綱要製問題或表，令學生自修，以四十題爲限，作業，將已得經驗指定範圍，令學生調查搜集或試驗，作爲實地練習，中年組：（一）國語科：週記，每週一篇，作文，每週一篇，由各敎師命題，習字，大字每日一張，小字一百，（二）算術科：練習，依照各級程度，另選補充題，以四十題爲限，（三）常識科：問題，依各課內容選溫習題三十題，四，上列各項，由各校依照科目及分量擬定題目，發給學生在家自由作業，以簡明易行爲主，五，暑假期滿，學生登記時，須將各項作業繳呈學校，由各校教師詳加評閱，否則不准登記，六，暑期作業辦法，應由學校通知家長，以便督率，七，各校學生暑期作業，其成績優良者，予以獎勵，其低劣者，予以懲戒，并造具成績分數表，呈局備查，八，各校學生暑期作業成績，於開學後舉行展覽，由教局派員評判，以考核各校辦理成績

七七興亞紀念日 警察局嚴密警戒
以資防患未然而安社會秩序

市警察局，以今日爲七七興亞三週年紀念之日，本市各機關法團，週此紀念之日，爲宣導和平建國，有舉行通俗講演，或開會紀念，爲維持各處集會場所治安，特於昨（六）日上午由高特科與督察處，商訂嚴密警戒辦法，通飭各局署轉督各長警出勤警戒，以防未然，而安秩序云

漢鄂煤公司停業後 發生嚴重法律糾紛
債權人及客商請求清理賬目 萬經理提起自訴控告葉協理

本市漢鄂煤業公司，係由武漢總商會籌備委員會及武漢煤業許價處秘書萬鳳逸，漢口水電公司密查長葉錦堂，商界鉅子顧九相，及本市某銀行部長共同組織之一大煤業公司，自去歲開辦以後，由黃石港石灰窰一帶運來漢口之煤發售，不下一萬餘噸，營業之活躍，頗爲社會人士所注目，不幸於歲五月，該公司執照突被註銷，經理萬鳳逸遂將鄱陽里總公司解散，宣告停業，並清理賬目，迄今已達二月之久，虧欠或盈餘并未向社會宣佈眞相，而各方債權人及以該公司名義代運煤之客商資本，均爲該公司予以吸收，無法退出，曾先後要求該公司經理人萬鳳逸，協理葉錦堂，早日將此事作一結束或解決，而萬葉二人，則互相推避責任，不能將債務圓滿解決，以致形成一眞相之疑局，本市司法界煤業界及各關係方面，對此事均異常注意，不料在此疑局尙未明朗時期，萬鳳逸提起自訴，以盜賣客貨侵吞公欵之罪，控告協理葉錦堂于漢口地方法院，漢口地方法院刑庭，遂於昨（六日）晨票傳兩造及證明人審訊。昨日至法院請求旁聽者達數十人，不料萬忽臨時宣告有病，不能出庭，致被告葉錦堂及其所聘律師蕭逢時，空至刑庭守候，據記者由各方面探聽結果，此案情形極爲複雜，與漢鄂煤公司有關方面均積極研究法律手續，一經開展，必將轟動武漢整個社會云

襄河兩岸 渡船登記
▽十五日開始實行

市汽車渡船管理所，以襄河兩岸民船，經調查之下，約達七百餘艘之多，現爲保障各民船之經費便利起見，以便各船主得到自由活動計，聞該所對是項計劃案，業經呈請社會局轉報市府，約遲一週間，即可批下，先行開始登記手續，再行派員分別調查尺量，全部合格後，即發給行駛許可牌照，市府爲體恤一般船民計，決不收取任何費用，聞開始登記日期，定於本月十五日實行云

漢口洪道社 通俗講演 今日舉行
以資宣導和平糾正民衆思想

中華洪道社漢口分社社長楊楚材氏，以該社爲發揚東方道德，糾正邪說流毒，及弭兵非戰，日軍興，禍亂相循，亟待化干戈爲玉帛，正宜善鄰提携以興亞，茲值七七興亞三週年紀念之日，爲宣導和平，糾正民衆思想起見，特於今（七）日下午五時在該社舉行通俗講演云

上海帽店謹白

黃霉時節晴雨無常在外行動之人們偶一不愼往往有遭遇大雨淋頭之慮本號新到之防雨帽質料特異不怕雨打標準型式永不走樣爲現代科學化之傑出物戴之非常舒適有維護頭腦之功此外之巴拿帽蓪草帽等皆爲上乘之品大小皆備花色齊全願各界人士盍一試之方知言之不謬也

總店：特二區青年會對面　支店漢正街淮鹽公所上首

勸學考課結餘款項 購買書籍供衆瀏覽
定名勸學圖書閱覽所地點敎訓所

市府社局第一次勸課，尙有結餘二千三百一十三元六角四分，市府令撥敎局採購勸學書籍，供衆瀏覽，茲悉敎局遵照市府明令業已向漢口商務印書館購得甲經史類書籍二百六十八冊，合價七百一十二元三角二分，甲詞章類書籍一百五十七冊，合價二百一十六元八角三分，乙時務類三十九冊，合價八十四元〇九分，乙經濟政治法律類共一百一十七冊，合價二百七十八元七角八分，萬有文庫一部共計一千六百九十四冊，合價一千一百三十元，總計以上五類書籍共爲二千二百七十五冊，合價法幣二千九百二十二元〇二分。以一三•一折合日金爲二千二百一十三元六角五分，下餘一百元，敎局呈請市府擬留作設備費，購置木架器具，以便裝置藏書，至藏書地點，擬設於四民街敎員訓練所，暫由該所負責照料，定名爲勸學圖書閱覽所，供衆閱覽，一俟民衆教育館成立之後，再行移轉管理云

紅十字標識 禁止冒用
▽社局出示嚴禁

漢口紅十字會，以近來發見有人冒用該會紅十字標識，招搖詐欺，特呈請市社會局取締，昨該局已出示嚴禁云

受訓員警 定期舉行入所式
張局長親臨致訓

市官警訓練所第三屆學員，暨第四屆學警，自考試錄取揭曉後，現已先後紛紛到所報到，截至昨（六）日止，除學警尚有十餘名尙未報到外，學員業已全部入所，聞該所已頒發各員警制服，所有教寢各室等，均佈置調整，在學警未全部到齊以前，暫行臨時編制班隊，至開學儀式，決定簡單舉行，并定於本月八日上午八時半，張警察局長暨該局谷顧問等，親赴該所向各員警致訓勉勵云

明日出席總商會全體會員代表大會 各業會員代表錄

武漢特別市總商會，經該籌委會籌備完竣，定於明（八）日召集各業代表，舉行全體會員代表大會，推舉理監事，正式成立總商會，連日之間，該籌備會，對於成立典禮籌備工作至爲緊張，同時各業會員代表均紛紛忙於競選中，出席會員代表大會之代表，關於此次各業所推出之代表，經籌委會審查合格各業代表，經記者探誌如下：計：醬業公會代表爲曹雲階，朱牛彩，王晉澄，俞官三，鮑雁賓，易星階等七名，煤焦販運業公會代表爲萬鳳逸，銀行業公會代表爲方子穎，涂拔丞，中外紙業公會代表爲鄧熙周，自遺南酒業公會代表爲羅鍾珊，布疋業公會代表爲成禹門，陳憲章，吳繼武，高峻峰，孫存初，張少泉，高雲甫等七名，新舊木器業公會代表爲徐禮臣，紗業公會代表爲唐蘭樵，鄧庭珍，許益甫等三名，中西菜館業公會代表爲舒勤餘，公認錢莊業公會代表爲謝伯勤，似甫，徐炯岡，葛楚材，舒吉安，張梯初等六名，海味糖鹽業公會代表爲楊福堂，周大運，蕭鳳翔，晏仲亭等四名，機器米業公會代表爲劉達夫，劉幼安，王俊文等三名，藥材號業公會代表爲陳春亭，國產紙張行業公會代表爲佘秀林，糧食行業公會代表爲王瑞麟，食品製業公會代表爲李有鑫，估衣業公會代表爲彭壽臣，石灰業公會代表爲張新美，針織襪業公會代表爲程少棠，鞋業公會代表爲張棟庭，顧布業公會代表爲毛少卿，猪肉業公會代表爲曾南甫，染坊業公會代表爲涂禮臣，雜貨業公會代表爲毛秉誠，柴煤業公會代表爲徐幼階，牛肉業公會代表爲劉福階，絲綫棉紗業公會代表爲胡正卿，米糧店業公會代表爲陳雲峯，五金舊貨業公會代表爲李青山，山貨行業公會代表爲張顯卿，藥材行業公會代表爲劉建侯，梳篦剪刀業公會代表爲茅貢南，雜木柴行業公會代表爲劉肇東，魚行業公會代表爲彭錦亭，顏料業公會代表爲毛星五，參燕業公會代表爲張麗川，油鹽業公會代表爲夏漢清，李子卿，廢舊洋鐵鎔化鐵器業公會代表爲孫幼峯，蘆柴業公會代表爲游書田，國藥業公會代表爲蕭煥棠，五金業公會代表爲林博齋，汾酒業公會代表爲鄭晉卿，瓜菜薯行業公會代表爲舒厚澤，蔴袋業公會代表爲詹春堂，食品雜貨業公會代表爲汪少峯，絲烟業公會代表爲潘松亭，炒坊業公會代表爲羅習臣，石膏業公會代表爲蘇樹安，豬行業公會代表爲胡少庭，土水菓等公會代表爲汪鎰廷，茶葉店業公會代表爲俞東如，酒醬業公會代表爲倪鵬華，洋桶罋油末製煉業公會代表爲張梓樵，絲繭行業公會代表爲胡餘軒，色土布行業公會代表爲周爽秋，茶館業公會代表爲龍少伯，鄧廷珍，貿易人力車業公會代表爲熊雯清，新藥業公會代表爲許敬之，國貨疋頭業公會代表爲汪炳臣，麵粉煤油火柴業公會代表爲錢選青，照相業公會代表爲左用甫，煤業公會代表爲高坤山，雜貨行業公會代表佘月軒，山貨紙張行業公會代表羅卓良，號棧業公會代表爲閔子清，五金機器業公會代表閔變斌，折蠍業公會代表爲王振先，拆售扇料業公會代表李振業，鷄鴨行業公會代表陳笙階，樂油行業公會代表顏少卿，旅棧業公會代表葉鳴聲，李紹疇，戚子侯，皮料業公會代表劉炳文，電業公會代表林良棟，油餅行業公會代表曾彬臣，製造衛生業公會代表黃勁珊，製茶業公會代表王武剛，宋維鏞，海味糖業公會代表王晉澄，何朝軒，姚仲時，金銀首飾業公會代表鄒濟之，周贊卿，又公司及商店會員代表，有李鼎安等十九名云

短評　「興亞」日中一個要求

在興亞紀念日的當中，爲了要使人們忘却戰爭的痛苦以及認識和平的需要，進而明瞭和戰的利弊與國家民族生存獨立的關係，我們似乎應該首先注意最與民衆攸關的民生問題，這就是說，人們在痛定思痛之際，和平運動應該給予民衆們一種安慰，一種啓示，這個安慰與啓示，就是必需要使人們生活趨於戰前安定的狀態之中。

民生首重在食，關於米的問題，近來是轟動了全民的注意，汪主席曾說，要求米的問題的解決，必需先促成全面和平的實現，但是，和平運動的進展雖然很迅速，而重慶政權，却依然在負隅頑抗，在此種情形之下，人們受了戰爭砲火的蹂躪之後，更受到生活壓迫的痛苦，這種情形，實在是不堪設想的。

武漢的米荒，是比較更嚴重的現象，我們除了希望與努力於全面和平運動的成功後調整民食以外，更是需要當局的先予以儘量的局部調整，由於近來當局嚴厲的調查，奸商操縱的陰謀，業已完全暴露，我們所希望的就是政府當局對於這種奸商，決不能加以姑息，而應嚴加懲辦，否則，因爲民生問題的影響於和平推進的前途，亦必不淺，謹在這『七七』的日子裏，高呼一句我們對政府的要求：積極嚴懲民衆生存的敵人——囤積操縱的米商，以安定民心！

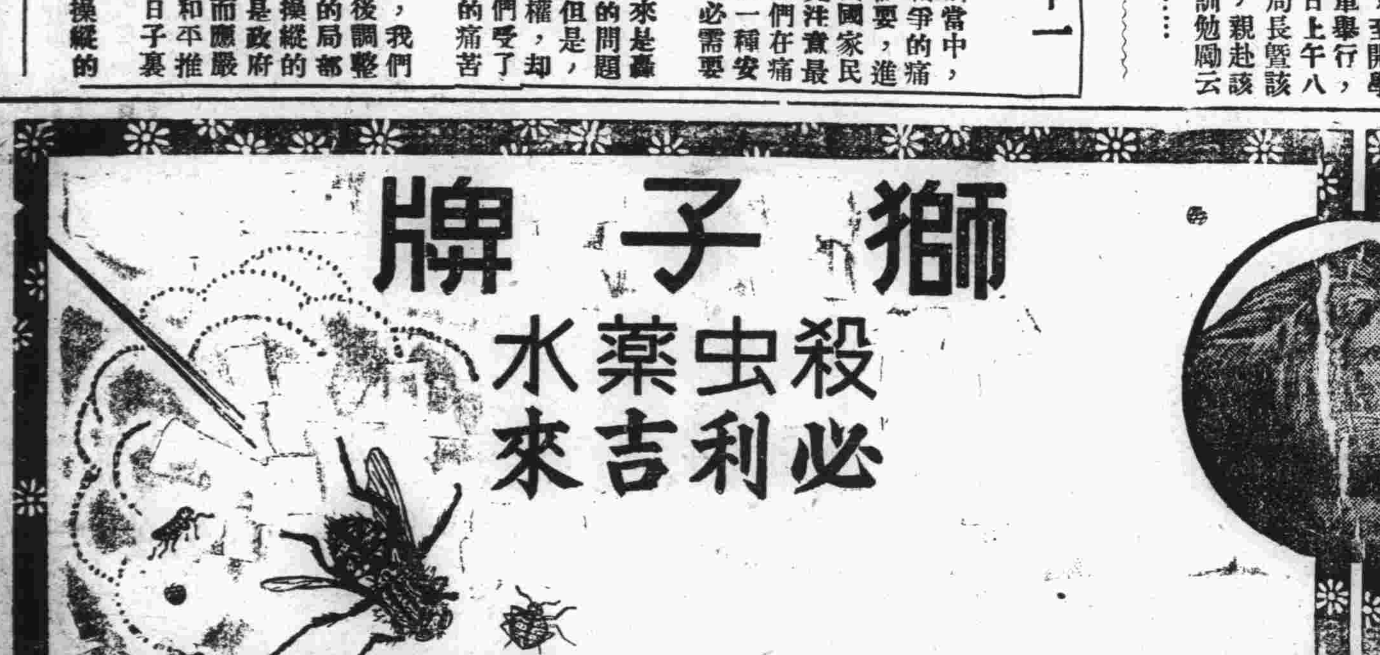

故事

漾然

日中，我睡着，日影被竹簾擋棄在門外，猫子蹲在門角也打盹了，寂寂的，全是無聲。

我有了一個夢——

夜逼近了我，我看見了星星，於是星星在如慈母的眼睛般的閃起來了，我乃雀躍地抉下了一顆。

我希冀那是一顆明珠，如在天上般的璀璨，可是，天哪！那不過只是如頑石一樣的東西而已，小小的，我摸着這黝黑色的東西，不禁悵惘湧上喉頭，喊不出。

偉岸的一個巨人，滿身散還了光，我知道那是惡魔，那頑石正是他的眼睛，手中的星星猙獰地有光了，可是，是喊人的光！

我棄下，奔，奔向看不見的前面，星如燈光一般在閃灼移動，我隨它，摸索着，惡魔的影子在黑暗裡消逝，我墜入了暗霧中。

於是有人在爲我講故事：

——我使一顆星墜入人們的手中，於是，我讓它帶人們到這兒來，這兒沒有什麼，但我要使人們都埋葬在這裏。

——你不知道你是幾千萬人們的跟踪者，我看見多少壯健的年青人，成排地倒在我的脚下，剩下的只是無用的白骨，而且，你聽，那四處的嚎叫，是多麼美妙的歌聲，我最喜歡聽這，在你們或許以爲是凄厲的，然而，凄厲是人間最真實的音節。

——我曾經也聽過青年人們悔恨的哭泣，我也看到過許多青年人哭喪着臉，而且更有永遠沒有表情的人們，毫無所動地窒息，窒息至無窮盡的日子。不會再見光明。

並不只一個人，而且更不只是你，我看着世界在幻滅，我也看着人們在消長，這是一個必定的程序，我只張開我的網等待着。

我悚然，這是如一朵烏雲般的故事，猙獰的告訴，灰色的渲染，我茫然如一個失去了眼睛的人，我不知道應該怎樣安置自己，我疑住了正在熱烈流動的血液，我只有讓彷徨在心底衝鬪，等待着心的崩裂。

太陽刺痛了雙眼，我爲光明震醒了噩夢。不，是一個甜夢吧！我如進了一個人的世界，我欣喜自己離開黑暗與惡魔，攣痙的手彷彿仍似抉下星星時的麻木。

我應該感謝，這個夢的啟示，這個故事的昭告，我明白，這是一個縮影，於是，我乃惶惑着前面的路，網張開在那兒呢？

我喝求光明，真正的光明，照着一條大道！

風

牛陵

風如一片輕紗，蒙住是一層拘束的感覺，我於是想不需要風。

實在，從南方吹來，那燕子尾梢溜來的薰風，給予我的，只是抑悶，只是迷醉，甚至乃如一條沒有形跡的繩子，整個的身子，於是癱軟着不能動彈。

江邊，它襲過堤樹，拂過江波，水鷗隨着風帆，夕陽光裏，葉舟輕快地飄蕩，風躲在帆的後面，喜色在舟子涼意的感覺裏洋溢。

楡樹的葉子在微微地動，風的手撫過了那高大的個子，於是捲起樹間的陰涼，散佈在空間，可是，太陽灼紅了的皮膚，沒有了知覺，風似火燄般的滾過，人們都想飄在江上，沉入海底。

如怯懦的小子，微溫的風的飄拂，都在夏天，我吐出了一絲窒悶的熱氣，而且，怨望令我隨着斜下的日光，慢慢地重墜在心頭。

夜裏，蚊蟲在風中舞起，嗡嗡地，也是涼爽的歡樂麼？可是，風正吹來如催眠之劑，却又爲蚊子擾了寂靜，於是，我又想不需要風。

熱的風，是沒有的好，幾時盼得冬天的北風在夏天呢！

夏天

探戈

燕子從迢遠的原野，飛到這裏來了。它掠過簾邊，地上，水面，從它的尾巴尖上，帶來了熱辣辣地夏天。宇宙間一切的一切，沒有春天那麼柔和，可親。太陽變得火團似的，射出的光芒，又白，又熱；如爐中的熊熊的，地烈焰一般。大地上的每一個角落里，都充滿着烘烘地灼人的熱氣；任你怎樣，也搜不出一絲兒的涼意來。酷毒的夏天，它得意的微笑了！

街頭巷尾，滿陳着冰淇淋，汽水，西瓜，綢緞店裏的架上擺着的輕紗，細葛……飄逸出來的，是誘人的快意的媚力。

乘着嶄新的包車的大腹賈，捲起了輕鬆的綢衣袖，露出了飽滿的白皙的手臂，兩條濃黑的眉毛和眼皮擠在一塊，表現出不開胃的神情；眼睛釘着汗水濕透了衣衫的拖他奔馳的車夫發惱，似乎在暗地說：「天氣這樣熱，怎麼不跑快些」。

骯髒的孩子們，仍是挽着破舊的籃子，在大街小巷的渣籍裏和渣堆上，搜尋着他們希望中的物品——碎玻璃片，布屑，炭渣，及被富人們拋棄了的空洋罐頭，便爭搶着，誰得到，誰的褐色的冒油的臉上，便掀起一陣笑波，他們畢竟是賤些，沒有誰輕易的生病。

沒有主人的野犬，斜躺簷下，或墻脚，伸長舌帶，在喘氣，叫熱；也有的縮做一團在貪睡。

酷毒的夏天，壓得整個的幸福的遺棄者，沒有一絲的反抗的力量，只有，叫苦，呻吟。

酷毒的夏天！將來只有仍着繫在燕子的尾巴尖上，讓它帶了去！

鏡子

•平果•

我在無聊的時候，總喜歡照照鏡子，因爲那塊白而平的東西，牠可以誠實的告訴我一切。比方我心中憂愁，牠就顯出抑鬱的顏色；我心中快樂，牠顯出歡悅的容顏；老人嗎？牠呈現着雞皮鶴髮；少年嗎？牠呈現着白嫩紅妍，是美嗎？牠現的明眸皓齒；是醜嗎？牠現的面目可憎。總而言之，牠對於你，是毫不客氣，毫不欺騙的！

前不久，我因一不小心，臉上塗着一塊墨跡，起先我自己並不覺得，因爲每個人對於他的臉是不能够看到的，除了藉着旁的東西以外。一會兒，被別人發覺了，他們都對着我發笑，我莫明其所以，問他們爲什麼發笑，他們都不肯告訴我，我也沒有辦法，只好聽之而已。但始終沒有疑心到臉上有什麼。午飯後，對着鏡子洗臉，首先給我注意的，就是面部上的那塊黑跡。我才明白，先前他們所笑的，大概就是這個吧！我在感激鏡子之餘，並且欽佩他的誠實，假如牠不映出我那塊墨跡，恐怕還要繼續給別人取笑了。

世界上的人們，只有少女的臉蛋兒修飾得最美麗。眉畫得漆黑，唇塗得鮮紅，臉搽得極白，髮梳得光澤，這些都是靠着什麼做成功呢？全靠照着鏡子，她們的美麗，最低的限度，是鏡子給她一半，假如沒有鏡子，她自己怎能知道調和和適當哩！戲子們那種奇形怪狀的臉譜，還不是對着鏡子描出的嗎？

一切的一切，對於鏡子都是成正比。是妍是媸，牠都不客氣的表出，既不額外恭維，也不存心歧視，而且對人對物，都是一樣，這真是最坦白不過的了。

可是，我却永遠希冀着有另外的一面鏡子，但，那裡去找呢；我得不到回答。

白蘭花

犇水

在她們和他們羣中，發現了，被目爲白蘭花的人了。

的[illegible]，白蘭花是有牠的幽香的。記得在流浪的時節，在我那時的第二故鄉裡，我曾被山陬的奇景吸引過，那裏有多至六種的被譽爲花王的牡丹，有從山崖突放的玉蘭，有應時應節的名花，也許在刼餘的殘燼裏，此時還競放着黃梅。

爲了好奇的酷嗜，我曾移種過多本白蘭花的條枝在我寄跡的園林，不是愛牠的色，而是愛牠的香。

時間是不停流的溜，一年一年的蹉跎，一年一年的遺誤，我，依然還是我，現在的行踪雖說是離故鄉很近，然而也不知爲了什麼，偏連這很近很近的故鄉都不能常觀，更不論那遠在千里，而正在彌漫着煙火的第二故鄉，而那兒的戀憶，也只不過是擾我心房的贅瘤了。

偶然在她身上——除了烏黑的髮，不，髮上也綴有白綫，什麼地方也找不到一點黑，而且，相當的也還漂亮，閃電的眼珠，要是注視着你的話，那簡直要攝去你的稚弱的魂靈，勾亂你柔劇的情絲。

賣花聲裏，不斷地叫賣着「白蘭花」「白蘭花」，禁不住同聲的笑噓。

不是愛牠的色，是愛牠的香，不是愛眼前的口角的花，而是爲了眼前的享受撥動戀憶的哀惋的心音，第二故鄉，只是一個夢。

但是，勞人沒有將息，浮萍沒有定根，喪鐘響後。又頻生了故鄉的故鄉的動浪。

白蘭花的幽香將要倚香於那一方？誰不狠心的斫喪牠的條枝！

我祈求上帝：在[illegible]收場裏，不會有這種人吧！讓牠永遠的放送着蜜樣的幽香。

徵稿簡例

一　歡迎散文，小品，隨筆，詩歌，創作，譯著，文評，作家小傳及照片等投稿。

二　文字注重精短，一千字以外者，恕不採用，小說不在此例。

三　來稿每千字酌酬二元至三元。新舊詩概不致酬。抄襲稿件除停止給酬外，並致酬揭發者。

詩壇

淺見大佐之官遼東賦此贈別

樹民

其一

牙琴知遇豈相忘，顧盼風雲志願償，惆悵夕陽斜照處，情隨歸雁到扶桑。

其二

幾度陽春曾聽過，繁華珍重莫蹉跎，征途無奈依依柳，離恨偏同落葉多。

賀前國務院秘書長劉默存先生七旬壽詩二首

王伯芬

其一

三十年前早慕韓，追隨麈尾在長安，棟樑惜未膺疆寄，松柏猶鑑耐歲寒，大廈垂危[illegible]上策，稀齡漏暮勸加餐，偶從漢上閒棲息，宦海波濤識[illegible]難。

（註）前劉總監瀚如及翼如科長者其弟也。

其二

燕雲楚樹路迢迢，五載睽違情寂寥，公抱奇才悲伏櫪，我如乞食慣吹簫，延齡菊酒心常愜，養壽蘭陔樂自饒，嫓美竹林賓茂盛，佇看新筍又千霄。

（註）公弟兄叔姪，人才鼎盛、其姪世兒崇廉羽冠能詩文，頭角崢嶸，前途未可限量也。

金平別傳（三）

凌君

第一章　瞎子開篇

爸媽都喜得合不攏口，順手多給了幾個錢，而且千叮嚀萬叮囑的，叫不要傳去，陳瞎子當然喏喏連聲，於是，爸媽索性請他細細地算，並且，金平的名字也就是陳瞎子給他取的，關於這個名字的意義，陳瞎子當時曾眉飛色舞的爲金平的爸媽講解了一番：

「我爲他推算了一下，五行樣樣都全，只是缺金，名字裏最好有一個金字，就可以五行無闕了，再呢！老太太夢到烏龜入懷，烏龜是「四平八穩」的，所以，名字用「金平」是最適當不過的了！」於是，金平的名字，就這樣經過他的爸媽的認可，正正式式的被用了，一直到金平死了以後爲止，而如果金平是有訃聞的話，尊諱也還得這樣寫上的。

算命一切都算順利，只是有一件事情，不大令金平的爸媽高興，這就是陳瞎子說金平在三歲時候，要帶「飛雞落井」關，不防備就得死，因爲金平是夢龜入懷，烏龜不翻筋斗就罷，一翻筋斗，就永遠不能翻身。

金平家在鎮上原是土財主，於是我們的金平的命，不得不比平常的孩子尊貴一點，陳瞎子便受了禳解之託，每天酒，米，雞子兒拿着回去，敬香，禮佛的鬧了好幾天，以後，據說即使孩子看見雞子飛到井上去也不打緊了！

金平的命雖然樣樣都好，但他的爸媽自聽了陳瞎子的「關煞」的話以後，反而弄得一肚子鬼胎，禳解做了，仍然不能安心，的確，他們並不懷疑陳瞎子算的「關煞」準不準，却只疑心禳解是否有用，因爲他們是相信凡事「說禍不靈說禍靈」的呵！

誰知金平並不和陳瞎子拌面子，偏生倔倔傲傲的在三歲那年病了一大場，那時陳瞎子早溜在一邊，不敢走金平家的門口過，但，終於是金平福份大，並沒有「煞死」，於是，陳瞎子又常常走過他家的大門了，而且常常說：（待續）

漢口廣播電台播音節目

七月七日（星期日）　呼號 XOJD　週率 1010 KC

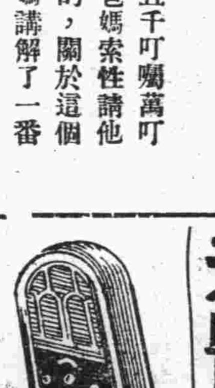

播音時刻（新鐘）	發局	播音事項	題目或劇目
上午 九，五五	漢口	中日滿兒童交歡廣播	朗讀作文與唱歌
九，三〇	東京		
九，四〇	新京		
九，五〇	南京		
下午 〇，三〇	漢口	唱片	
〇，四五		報告新聞	（日語）
一，〇		唱片	西樂
一，二八		時報	（一時三十分）
一，三一		經濟新聞	
一，三五		報告新聞	（華語）
一，四五		唱片	楚戲「父之歸家」
二，一〇		故事	精忠岳飛
六，〇四	上海	兒童節目	兒童劇
六，二五	南京	講演與錄音	復興華中來信
六，四五	上海		
七，〇〇	漢口	報告新聞	（日語）
七，一五		講演	迎興亞紀念日
七，三〇	友軍	將兵之時間	新生
七，四〇		講演	感謝友軍將士
七，五九		時報	（八時）
八，〇一		報告新聞	（華語）
八，一五		遊藝	京音大鼓　以琴會友
八，三五		遊藝	太平歌詞　興亞和平歌
八，四五	上海	報告新聞	（英語）
九，〇〇	漢口	唱片	跳舞音樂
九，三〇		報告新聞	（華語）
九，四〇		唱片	評戲「花爲媒」
九，五五		預告節目	（華語）
十，〇〇		報告新聞	（華語）
		唱片	廣東音樂　勤斯文
十，三〇		報告新聞	（華語）
		唱片	漢戲「興漢圖」

懋記 新世界大旅社 地址交通路生成南里六一號 △交通便利△ △價碼低廉△ △空氣流通△ △招待週到△ △房間清潔△ △顧客滿意△

浙江 德大蓆行大廉價 大批寧蓆湧到 花色寬窄齊全 漢口統一街喬家巷口

花柳專科 保康診所醫師鍾儀 包治各症 立有把握 限期斷根 如斷不愈 原費退還

白敬宇眼藥 主治……沙雲紅火及切病眼翳眼一眼。 地址：湖北漢口街漢潤里正街（本市各大藥房均售經售）

牙醫朱全忠 地址：漢正街大王廟下首餘慶里一號

美的飲食部 Hazelwood 法界呂欽使街 冷氣開放 設備清潔 西餐茶點 特色冰食

蜀珍 豐記 是高尚宴會的川菜酒家 交通便利 房屋寬敞 佈置幽雅 空氣流通 設備清潔 飲食衛生 美女招待 隨意小吃 經濟和菜 價格公道 宴會請客 包君意滿 地址 特二區兩儀街十八號

今天的電影戲劇

維多利花園 今天三場歌舞 三時 七點 九點 大江邊出門進 挽友禮聘來漢 銀星歌舞劇團 新盤絲洞（西遊記神怪劇）◁七情郎▷（其他新歌新舞詳見幕表）

中央大戲院 今天開映三場 老鐘 三時 七點 九點 華納公司出品 武俠偵探大偉藝巨片 孤島天牢 西電機器 本片以孤島中獄中罪犯爲背景，寫人道主義孝劇

明星大戲院 今天開映三場 三時 七時 九時 全院電扇 風涼無比 國華光芒萬丈片 舒適 周曼華 周璇 白雲 起 亂世英雄 樓下五角 呂玉堃 尤光照 徐天任 陳[illegible] 數百演員合演

上海大戲院 今天連映三場 主演 周璇 舒適 董小宛 經各界來函要求今星期日特別日場演「夜明珠」 早場一次明日照常

明記新市場 露天電影 每天二夜 八時十時起 今天開映 王先生吃飯難 下期准映 大血案 播音台 大舞台平劇 蓋雲樓 筱豔香 趙小樓 張奎元 八本彭公案 亞細亞班文武技術

永樂大戲院 聘請著名藝員 章炳炎 李百川 王豔雲 楊坤山 李文卿 張春棠 段殿坤 關秀斌 名角每天准演拿手好戲 露天舞台 坐位舒適 乘涼勝地